

जनकपुर उप-महानगरपालिका कार्यालय

जनकपुरधाम

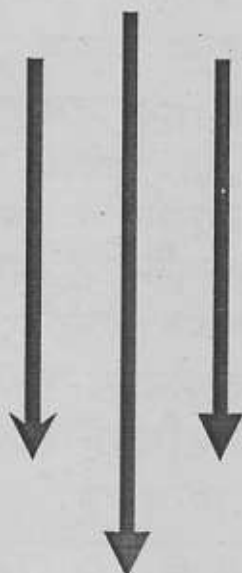

दोश्रो नगरपरिषद् बाट पारित

आ.व.०७३/०७४ को

बजेट,निती, नगर विकास योजना तथा कार्यक्रम

बजेट पुस्तिका

२०७२



30. सविता कुमारी थापा वीरगंज Babites
31. जगन्नाथ मशम - सम्पादक, इतिहास विभागाध्यक्ष काठमाडौं
32. इ. मकेश चन्द शाह - सचिव: प्रजातंत्रिक गान्धिका मंच, काठमाडौं
33. श्रीनारायण शाह सम्पादक - विदेशी भाषा MTV - काठमाडौं
34. सुभाष चन्द्र बोस - प.चि. वि.प. के.के. व्यवस्था काठमाडौं
35. विश्वेश्वर शर्मा काठमाडौं स्वातंत्र्य सेनानी वि.भा.स.का.का. काठमाडौं
36. शकुन्तला महारा द.ज.पा.के. वि.भा.स.का.का. काठमाडौं
37. राजाराज शर्मा कान्ति सेना नेपाल न्यायपालिका काठमाडौं
38. सुन्दर सिंह पत्रकार (दिनेश) काठमाडौं
39. उमेश च. शाह न.क.स.का.का. काठमाडौं
40. शंकर थापा - लोकमान्य पार्टी नेपाल (अखण्ड) काठमाडौं
41. राजेश विक्रम शर्मा - न.क.स.का.का. काठमाडौं
42. सुन्दर शर्मा म.ज.पा.के. (वि.भा.स.का.का.) काठमाडौं
43. अशोक कुमार शर्मा - सि.कठ पारिवारिक दल काठमाडौं
44. सुशील मधेशी - त.म.स.पा. नेपाल काठमाडौं
45. सविता 1-4 देव - वि.अखण्ड नेपाल काठमाडौं
46. प्रसाद कुमार शर्मा धुवा अभिधान काठमाडौं
47. श्री. राधा प्रताप शर्मा (जं.श.श.) काठमाडौं
48. इ. मकेश चन्द शाह सचिव: प्रजातंत्रिक गान्धिका मंच काठमाडौं
49. विश्वेश्वर शर्मा काठमाडौं वि.भा.स.का.का. काठमाडौं
50. सविता कुमारी शर्मा शुभरा समाज काठमाडौं
51. विमला शाह प्रमिला महिला समाज काठमाडौं
52. मौली शा त.म.स.पा. काठमाडौं
53. अनिता शाह ज.उप-महा नगरपालिका काठमाडौं
54. रेखा कुमारी वि.भा.स.का.का. काठमाडौं
55. विभा कुमारी पाण्डे रा.म.स.पा. काठमाडौं
56. राधिका गुप्ता - ज.उ.म.न.पा.का. शिक्षिका काठमाडौं
57. विमला शा त.म.स.पा. काठमाडौं
58. सुशील मधेशी काठमाडौं वि.भा.स.का.का. काठमाडौं
59. सुशील कुमारी शाह काठमाडौं वि.भा.स.का.का. काठमाडौं
60. सुशील कुमारी शाह काठमाडौं वि.भा.स.का.का. काठमाडौं
61. प्रसाद कुमारी शाह काठमाडौं वि.भा.स.का.का. काठमाडौं
62. विश्वेश्वर शर्मा काठमाडौं वि.भा.स.का.का. काठमाडौं
63. कान्ति सेना नेपाल काठमाडौं
64. विश्वेश्वर शर्मा काठमाडौं वि.भा.स.का.का. काठमाडौं
65. Santosh Kumar Dal S.N.R. Engineering Consultancy काठमाडौं
66. सुशील महारा न.क.स.का.का. काठमाडौं

50. राम कुमार दास - जं. उ. म. न. पा. का. - 20
51. राम प्रसाद काश्यप - जं. उ. म. न. पा. का. - 20
52. के. श्यामल प्रसाद श्री संकट मोचन देवरा - उ. म. न. पा. का. (प्राचार्य) काशी
60. राजिव महता - का. उ. म. न. पा. का. - 20
61. शिव प्रसाद श्री - का. उ. म. न. पा. का. - 20
62. गोविंद शंकर साहू वडा सचिव - 2 - गोविंद शंकर साहू
62. शिव प्रसाद श्री - का. उ. म. न. पा. का. - 20
63. राम चंद्र शास्त्री - का. उ. म. न. पा. का. - 20
64. सुबोध लाल कर्ण वडा सचिव - 92 - सुबोध लाल कर्ण
65. सुनील कुमार निधि - का. उ. म. न. पा. का. - 20
66. त्रिभुवन लाल दुहाड (शाह) जं. उ. म. न. पा. का. - 20
67. नागेश चंद्र यादव " " वडा सचिव - 26 - नागेश चंद्र यादव
68. चारु लाल " " वडा सचिव 23, 28, 31 - चारु लाल
70. महेश महता " " " " 96 - महेश महता
71. बंगार प्रसाद शर्मा " " " " 98 - बंगार प्रसाद शर्मा
72. राम कृष्ण दास - जं. उ. म. न. पा. का. - 20 - राम कृष्ण दास
73. लालिब सुधा (निधि) - का. उ. म. न. पा. का. - 20 - लालिब सुधा
74. मोहन दास अनेककु (कमि. महा नगर कालिदा वडा सचिव) - 21 - मोहन दास
75. काशी प्रसाद साहू - का. उ. म. न. पा. का. - 95 - काशी प्रसाद साहू
76. राम चंद्र शर्मा - जं. उ. म. न. पा. का. - 92 - राम चंद्र शर्मा
76. वडा प्रसाद वगाल - जं. उ. म. न. पा. का. - 92 - वडा प्रसाद वगाल
77. लालिब सुधा (निधि) वडा सचिव 29 - लालिब सुधा
78. महाशय सुभाष शर्मा वडा सचिव 98 - महाशय सुभाष शर्मा
79. मोहन प्रसाद वडा सचिव - 9 - मोहन प्रसाद
82. रामेश कुमार वडा सचिव - 6 - रामेश कुमार
83. विजय कान्त पांडे ना. उ. म. न. पा. का. - 99 - विजय कान्त पांडे
84. राम लाल शर्मा जं. उ. म. न. पा. का. - 6 - राम लाल शर्मा
85. श्यामल प्रसाद शर्मा का. उ. म. न. पा. का. - 99 - श्यामल प्रसाद शर्मा
85. लालिब सुधा (निधि) का. उ. म. न. पा. का. - 99 - लालिब सुधा
86. नारायण शर्मा - का. उ. म. न. पा. का. - 99 - नारायण शर्मा
87. राजेश शर्मा - का. उ. म. न. पा. का. - 99 - राजेश शर्मा
88. उमा शंकर शर्मा का. उ. म. न. पा. का. - 99 - उमा शंकर शर्मा
90. विजय शर्मा - का. उ. म. न. पा. का. - 99 - विजय शर्मा

- 909 मनोज कुमार चौधरी - नं. 27-6 - ~~...~~
- 902 विमल कुमार चौधरी - 11 - 2 - मित्र चौधरी
- 903 रामेश्वर चक्रवर्ती - 11 - 3 - मित्र चौधरी
- 904 मोहन चक्रवर्ती - 11 - 96 - मित्र चौधरी
- 905 कमल साह - पत्रकार
- 906 मनोज वाणिजा, शि. शा. विज्ञ., 11 - ~~...~~
- 907 कैलाश चक्रवर्ती पत्रकार
- 908 जयशंकर ठाकुर पत्रकार
- 909 अनिल कुमार साह सु. प्र. स्वयं. ज. उ. म. न. प. का
- 910 जगदीश साह समाजसेवी - ज. उ. म. न. प. का
- 911 राम कुमार साह ~~...~~
- 912 अमर साह ज. उ. म. न. प. का
- 913 गोपि कल्याण लाल ठाकुर 11 11
- 914 राम साह 11 11
- 915 राम चंद्र साह - 11 - 11
- 916 - साधु साह
- 917 सुश्री विद्या कुमारी साह ज. उ. म. न. प. का
- 918 - उमेश साह ज. उ. म. न. प. का
- 919 - श्री. दी. दी. 11 11
- 920 पंच कुमार साह सु. प्र. स्वयं. ज. उ. म. न. प. का
- 921 रमेश राम साह चालक ज. उ. म. न. प. का
- 922 विपिन साह ज. उ. म. न. प. का
- 923 जगदीश साह 11 11
- 924 विमल कुमारी महामहोदय (S.M.) - ~~...~~
- 925 ~~...~~
- 926 - 11 11
- 927 उमा शंकर साह - सुचना शाखा, पत्रकार
- 928 अरुण साह - ना. सु. - ~~...~~
- 929 विपिन कुमार साह पिछडा वर्ग (OBC) नगरी उपायगा - ~~...~~
- 930 राम सुन्दर साह - ना. सु. - ~~...~~
- 931 सुरेश साह - नागरीक केंद्र - ~~...~~
- 932 विष्णु मिश्र (गामत्री) - मिथिलांचल F.M. मिथिलांचल विशेष पत्रिका
- 933 रमजना कृ. मिश्र - ज. उ. म. न. प. का - अजय

अजय

*[Handwritten signature]*

- 924. विमल मा. ज. उ. म. न. पा. का. - विमल मा.
- 925. राम प्रसाद 59 ज. उ. म. न. पा. का. - राम प्रसाद
- 936. कुसुम देवी मेरठ ज. उ. म. न. पा. का. - कुसुम देवी
- 932. रुचि मिश्रा (सा.प) ज. उ. म. न. पा. - रुचि
- 935. मुनी देवी महिला अधिका. मध्य - मुनी देवी
- 950. कालिका कान्हा देवी ज. मिथिला कालिका देवी K. Jaiswal.
- 989. अस्मिता झा Creative & Progressive Child Club. Asmita
- 982. आदर्श मिश्रा मिथिला बाल संजाल Adarsh
- 983. रंजना कुमारी मिश्रा - प्र. ब. बाल मंडल रंजना कुमारी रंजना
- 988. रंजना कुमारी देवी ज. उ. म. न. पा. - 988 - रंजना कुमारी देवी
- 982. हरिहर प्रसाद झावाकी - ज. उ. म. न. पा. का. - हरिहर
- 986. राम चंद्र मेरठ - ज. उ. म. न. पा. का. - राम चंद्र
- 986. हरि वाराणसी साहू - लोक तान्त्रिक वेंकटेश महासिद्धि देवता - 100
- 987. राजेश कु. हास - बरार कलित शासन केन्द्र जयपुर - 18/3
- 988. मेधा देवी ज. उ. म. न. पा. का. - मेधा देवी
- 980. नदी देवी साहू वासुदेव - 2, 198 - नदी देवी
- 989. विजय देवी - इलेक्ट्रिकीय ज. उ. म. न. पा. का. - विजय देवी
- 982. पार्वती देवी - मेरठ नदी सुप्रिया देवी
- 983. शोभा देवी - ज. उ. म. न. पा. का. - शोभा देवी
- 984. मिला देवी - ज. उ. म. न. पा. का. - मिला देवी
- 982. राम विलास मेरठ नदी - ज. उ. म. न. पा. का.
- 986. उर्मिला मेरठ नदी - ज. उ. म. न. पा. का.
- 982. मंजु मेरठ नदी - "
- 985. पातो देवी - "
- 980. सोनिया मेरठ नदी - "
- 989. सतिषा देवी - "
- 982. वरुण पापा - "
- 982. सिता देवी - सिता देवी
- 988. अलोचना देवी - अलोचना देवी
- 985. सुरज देवी - "
- 984. वैजु मेरठ - "
- 986. राजेश कु. हास - अपन दि. मी.
- 987. रंजना कुमारी - दि. मी. इड
- 988. रंजना कुमारी - उर्मिला देवी

*[Handwritten signatures and notes at the bottom of the page]*

960.	सर्वेश्वर कुमार मां	जन्म - 9	पुत्रा	
961.	बहुक नाथ का	जन्म - 8	पुत्र	
962.	गुणेश्वरी कुमारी साह	कुल - 28		
963.	श्याम किशोर	जन्म - 90	पुत्र	
964.	प्रदीप शर्मा			
965.	शशि सिंह			
966.	महेश साह			
967.	रामचन्द्र मजूमदार	का. का. का. चतुर्थाध्याय नं. पा.		
968.	श्याम कुमार का	वत्सावदाता	श्री श्री नेपाल	
969.	उमेश शर्मा			
970.	शोभा सिंह यादव	शा. पा. 0 का. नं. 6		
971.	लक्ष्मण पतिशाल	ज. न. का. 3. का. जन्म - 90		
972.	श्यामलाल	ज. न. 3. का. 1. जन्म - 90		
973.	इन्दु सिंह यादव	जन्म - 90		
974.	श्री. ईश्वर शर्मा	देवपुरा सन्म 20		
975.	श्री. इश्वर शर्मा	देवपुरा सन्म 20		
976.	श्याम शर्मा	जन्म - 2 नं. का. पा. (लो. वि. शा. का.)		
977.	श्याम शर्मा			
978.	श्याम शर्मा			
979.	श्याम शर्मा			
980.	श्याम शर्मा			
981.	श्याम शर्मा			
982.	श्याम शर्मा			
983.	श्याम शर्मा			
984.	श्याम शर्मा			
985.	श्याम शर्मा			
986.	श्याम शर्मा			
987.	श्याम शर्मा			
988.	श्याम शर्मा			
989.	श्याम शर्मा			
990.	श्याम शर्मा			
991.	श्याम शर्मा			
992.	श्याम शर्मा			
993.	श्याम शर्मा			
994.	श्याम शर्मा			
995.	श्याम शर्मा			
996.	श्याम शर्मा			
997.	श्याम शर्मा			
998.	श्याम शर्मा			
999.	श्याम शर्मा			
1000.	श्याम शर्मा			

51

203.	Raj shreevastav	student-	
206.	मिठम बलामी	फॉ. गोरखनाथगण.	
207	छण चा. म.	—	
208	मिठम व. वळनेर	—	
209	मिठम व. वळनेर	—	
210	मिठम व. वळनेर	—	
211	संदिप साद	- जनक्य - 2	
212	Rajkesh shreshtha	Jup - 1	
213	मिठम व. वळनेर	—	
214	मिठम व. वळनेर	—	
215	गिगा हिं डल	—	
216	सुनिता माव्य	जोडमनप	
217	मिठम व. वळनेर	ज. ड. म. र. पा	
218	मिठम व. वळनेर	ज. ड. म. र. पा.	
219	मिठम व. वळनेर	—	
220	मिठम व. वळनेर	—	
221	मिठम व. वळनेर	—	
222	मिठम व. वळनेर	—	
223	मिठम व. वळनेर	—	
224	मिठम व. वळनेर	—	
225	मिठम व. वळनेर	—	
226	माधव कुमार राय	जनसंमोचनवाट काठ-	
227	वीरेंद्र कुमार यादव	- 1 2)	
228	जैना प्रमोद चानर	- PSU -	



(१.)

जनकपुर उप-महानगरपालिका वडा नं. १४ का समाज सेवी श्री रामचन्द्र साह ज्यूवाट पानसमा बन्नी बाली जनकपुर उप-महानगरपालिकाको दोस्रो नगर परिषद् समुहबान गरियो ।

(२.)

जनकपुर उप-महानगरपालिकाको दोस्रो नगर परिषद् उद्घाटन सत्रमा ज्ञात अज्ञात शहिदहरू प्रति एकमिनेट मौन धारण गरी शहिदहरूको फोटोमा फूलको माला र अबिर चढाई श्रद्धाञ्जली दिइयो ।

(३.)

जनकपुर उप-महानगरपालिकाका नगर प्रमुख एवं कार्यकारी अधिकृत श्री पुष्प प्रसाद लुइटेल् ज्यूवाट यस उप-महानगरपालिकाको आ.व. २०६१/६२को अधार्थ आय व्यय, २०६२/६३को अनुमानित शंशोधित आय व्यय, २०६२ भाव प्रसान्त सत्रको अधार्थ आय-व्यय र २०६३/६४ को अनुमानित निति, कार्यक्रम तथा बजेट प्रस्तुत गरियो ।

२०६३/११/११

जनकपुर उप महानगरपालिकाको सम्मानित दोस्रो नगरपरिषद्को यस समुद्घाटन समारोहमा हाम्रो  
आमन्त्रणलाई सहर्ष स्वीकार गरी पाल्नुहुने,

आदरणीय प्रमुख अतिथि ज्यू,  
विशेष अतिथि,श्रीमान प्रमुख जिल्ला अधिकारी ज्यू,  
सुरक्षा निकायका प्रमुख ज्यूहरु  
स्थानीय विकास अधिकारी ज्यू  
मञ्चमा आसिन नगरपालिका स्थित राजनितिकदलका प्रमुख एवं प्रतिनिधि ज्यूहरु,  
पूर्व नगर प्रमुख तथा उप प्रमुख ज्यूहरु,  
सरकारी कार्यालयका प्रमुख एवं प्रतिनिधि ज्यूहरु,  
उद्योग वाणिज्य संघ लगायत विभिन्न पेशागत संघ संगठनका प्रमुख एवं प्रतिनिधि ज्यूहरु,  
गैर सरकारी संघ संस्थाका प्रमुख एवं प्रतिनिधि ज्यूहरु,  
बडा नागरिक मंचका संयोजक ज्यूहरु,  
नागरिक सचेतना केन्द्रका प्रतिनिधि ज्यूहरु,  
नागरिक समाजका प्रतिनिधि ज्यूहरु,  
पत्रकार महासंघ धनुषाका अध्यक्ष एवं संचारकर्मी मित्रहरु,  
आदिवासी,जनजाति,दलित,महिला,वालवालिका,मुस्लिम,पिछडावर्गका प्रतिनिधिहरु तथा फरक क्षमता  
र अपांगता भएका व्यक्तित्वहरु,  
जनकपुर उपमहानगरपालिकाका कर्मचारी साथीहरु,  
आमन्त्रित अतिथि ज्यूहरु लगायत उपस्थित सम्पूर्ण महानुभावहरुमा जनकपुर उप महानगरपालिका र स्वयं आफ्नो तर्फबाट  
यहाँहरु सवैलाई हार्दिक स्वागत गर्दै न्यानो अभिवादन टक्रयाउन चाहन्छु ।

सर्वप्रथम सम्मानित दोस्रो नगरपरिषद् समक्ष आगामि आ.व.२०७३/७४ को वार्षिक नीति,बजेट तथा कार्यक्रम प्रस्तुत गर्ने  
यस गरिमामय सभामा यहाँहरु माझ उभिइ रहँदा प्रजातन्त्र, लोकतन्त्र, गणतन्त्रको प्राप्ति र त्यसैको जगमा समृद्ध राष्ट्र  
निर्माण गर्ने संकल्प सहित भएका बलिदानीपूर्ण आन्दोलनहरु र मधेश आन्दोलनमा त्यागका साथ प्राण उत्सर्ग गर्ने सम्पूर्ण  
ज्ञात अज्ञात वीर शहीदहरु प्रति हार्दिक श्रद्धा सुमन अर्पण गर्दै सोही आन्दोलनका घाइतेहरुको शीघ्र स्वास्थ्यलाभको कामना  
गर्दछु ।

प्रचुर धार्मिक एवं पर्यटकीय सम्भावना बोकेको जगत जननी माता जानकीको जन्मभूमि यस उप महा नगरपालिकामा  
जानकी मन्दिर,राम मन्दिर,जनक मन्दिर,मणिमण्डप,कुटी तथा पवित्र सरोवरहरु गंगा सागर,धनुष सागर जस्ता दर्जनौ पवित्र  
स्थलहरु ,साथै कृषि उत्पादनयुक्त भूभागहरु,उत्पादनको लागि बजारहरु र सो संगको निकटता र उद्योग तथा  
कलकारखानाको विकास गरी रोजगारी प्रवर्द्धन गर्ने यस उप महा नगरपालिका क्षेत्रका विशेषता र सम्भावनाका वाहकहरु  
भएको व्यहोरा अवगत गराउन चाहन्छु ।

सांस्कृतिक, धार्मिक एवं पर्यटकीय महत्वका दृष्टिले अत्यन्त सवल सम्भावना भएता पनि नगरको समग्र आर्थिक, सामाजिक  
विकास र प्रकृतिलाई अधि वढाउन हाम्रा सामु केही चुनौतिहरु पनि छन् । विकासको क्रममा पछाडि परेका वर्ग र क्षेत्रलाई  
विकासको मुल प्रवाहमा समाहित गर्नु, स्थानीय स्तरमा रोजगारीका अवसरहरु वृद्धि गरी युवा जनशक्तिलाई स्वदेशमै केही  
गर्न सकिन्छ, भन्ने आशाको संचार गराउनु, निर्वाहमुखी कृषि प्रणालीलाई व्यवसायीकरण गर्नु, कृषि पेशालाई अशिक्षित र  
परिवर्तको पेशाबाट सम्मानित पेशाको रूपमा रुपान्तरण गरी युवाहरुको संलग्नतालाई प्रोत्साहित गर्नु, उपलब्ध साधन  
श्रोतलाई उत्पादनशील क्षेत्रमा प्रवाहित गर्नु,स्थानीयस्तरमा सुशासन प्रवर्द्धन गर्नु आदि विकास प्रकृतिका विद्यमान चुनौतीहरु  
हाम्रा सामु छन् । उल्लेखित चुनौतीहरुका बावजुद विकास प्रति सम्पूर्ण नगरवासीहरुको ऐक्यवद्धता र उत्साह तथा नगरमा  
कृयाशील सवै राजनीतिक दलहरु बीचको सुभ्रवुभ्रपूर्ण समझदारीले सीमित साधन श्रोतको अधिकतम उपयोग गरी  
जनचाहना अनुरूप प्राथमिकताका क्षेत्रमा साधन विनियोजन गर्न सकिएको तथ्य स्मरण गर्दै आगामी दिनहरुमा समेत  
समझदारीको निरन्तरताले अपेक्षित उपलब्धि हासिल गर्न सकिन्छ भन्ने मैले विश्वास लिएको छु ।



आ.व. २०७३/०७४ को नगर विकास योजना तर्जुमा गर्दा हामीले राष्ट्रिय योजना आयोग तथा संघीय मामिला तथा स्थानीय विकास मन्त्रालयबाट प्राप्त मार्ग दर्शन, नगरको आवधिक योजना, विद्यमान ऐन नियम तथा निर्देशिका, सहश्राव्दी विकास लक्ष्य, स्थानीय पूर्वाधार विकास नीति, जिल्ला सडक यातायात गुरुयोजना लाई प्रमुख आधारका रूपमा लिएका छौं।

आदरणीय प्रमुख अतिथिज्यू, विशेष अतिथि ज्यू, अतिथि ज्यूहरु तथा उपस्थित महानुभावहरु,

अब म यस उप महा नगरपालिकामा गत आ.व. ०७१/७२ र चालु आ.व. ०७२/७३ मा भएका विकास निर्माण कार्यका बारेमा संक्षेपमा चर्चा गर्न चाहान्छु। गत आव ०७१/७२ मा यस कार्यालयबाट सडक पिसिसि, पक्की नाला निर्माण, न.पा कार्यालयको भवन प्लिन्थ लेभल सम्म निर्माण, वडा कार्यालय भवन निर्माण तथा मर्मत, सार्वजनिक शौचालयहरुको मर्मत सम्भार, वृक्षारोपण, पोखरी मर्मत तथा सौन्दर्यीकरण जस्ता विकास निर्माणका कार्यहरु भएको व्यहोरा यस गरिमामय परिषद समक्ष निवेदन गर्न चाहन्छु साथै साविक बसविटी गाविस, हाल जनकपुर उप महानगरपालिका वडा नं २२ लाई खुला दिशामुक्त क्षेत्र घोषणा गरिएको व्यहोरा समेत सहर्स अवगत गराउन चाहन्छु। त्यसैगरी चालु आ.व ०७२/७३ मा यस उप महानगरपालिका भित्र एकिकृत शहरी विकास आयोजना अन्तर्गत सडक विस्तार तथा स्तरोन्नती गर्ने तथा नाला निर्माणका लागि एशियाली विकास बैकको अनुदान सहयोग, नगर विकास कोषको ऋण सहयोग र नगरपालिकाको समपुरक कोषबाट संचालन हुने आयोजनाको ठेक्का सम्भौता भई निर्माणकार्य पूर्वको सर्भे गर्ने कार्य प्रारम्भ भई सकेको छ।

आदरणीय प्रमुख अतिथिज्यू, विशेष अतिथि ज्यू, अतिथि ज्यूहरु तथा उपस्थित महानुभावहरु,

नेपालले विकेन्द्रीकरणको अभ्यास गरेको ५ दशक भन्दा लामो समयसम्म विभिन्न नाम तथा संरचनाको रूपमा नगरपालिकाहरु स्थानीय सरकारको रूपमा कृयाशील रहेको पाइन्छ। जनताको नजिक रहेका निकायहरुमा जनताका लागि आवश्यक विषयमा निर्णय गर्न पाउने अधिकार प्रदान गर्नु पर्ने परिपुरण को सिद्धान्त बमोजिम नेपालको स्थानीय निकायहरुले आफूलाई प्राप्त अधिकार तथा जिम्मेवारीको अभ्यास गर्दै आएको कुरा यहाँहरु समक्ष विदितै छ।

स्थानीय आर्थिक विकासको माध्यमद्वारा स्थानीय निकायहरुले आफ्नो तुलनात्मक लाभका क्षेत्रहरुको पहिचान गरी त्यसको प्रवर्धन मार्फत रोजगारी सृजना र स्थानीय स्तरमा उद्यमशीलताको प्रवर्धन तर्फ अग्रसर हुनु पर्नेमा स्थानीय स्तरमा कमजोर कराधारका कारणले स्थानीय निकायहरु यस तर्फ उत्साहित हुन नसकेको र यसले गर्दा विकास भनेको पूर्वाधार निर्माण मात्रै हो तथा पूर्वाधार निर्माण नै विकास हो भन्ने विकासको आंशिक सत्यलाई नै पूर्ण सत्य मानी स्थानीय निकायहरु संचालन भैदिँदा स्थानीय निकायले आफ्नो सक्षमता आफै पहिचान गर्न नसकेको तथा यसले देशकै सर्वाङ्गीण विकासमा योगदान गर्न नसकेको देखिएको छ। स्थानीय आर्थिक विकासबाट हासिल हुने स्थानीय रोजगारीका अवसरहरु सृजना गर्न नसकिदा बेरोजगार युवाहरु विदेशी मुलुकमा सस्तो श्रम बेचन बाध्य हुनु परेको यथार्थ हामी कदापि भुल्न सक्दैनौं।

आदरणीय प्रमुख अतिथिज्यू, विशेष अतिथि ज्यू, अतिथि ज्यूहरु तथा उपस्थित महानुभावहरु,

आगामी वर्षको बजेट तर्जुमा गर्दा स्थानीय निकाय स्रोत परिचालन तथा व्यवस्थापन कार्यविधिले तोकेका सीमान्तकृत वर्ग तथा समुहहरुको क्षेत्रमा तोके बमोजिम कुल रकम नै विनियोजन गरिएको म यहाँ अवगत गराउन चाहन्छु। लक्षित समुदाय विकास कार्यक्रम तर्फ सबै जातिका विपन्न महिला, बालबालिका, आदिवासी जनजाति, दलित, अपाङ्गता भएका व्यक्ति मुस्लिम तथा पिछडा वर्ग एवं जेष्ठ नागरिकका लागि तोकिएको अनुपातमा रकम विनियोजन गरी सशक्तीकरण र मूलप्रवाहीकरणमा सहयोग पुग्ने पूर्वाधार विकास, क्षमता विकास, अभियानमूलक कार्यक्रम, सीप मुलक कार्यक्रमहरु प्रवर्द्धन गर्न तत् तत् समुदायकै प्रतिनिधिहरुको संलग्नतामा तर्जुमा गरी योजनागत बजेट विनियोजन गरिएको छ। यसबाट आर्थिक रूपमा विपन्न तथा आर्थिक एवं सामाजिक रूपमा पछाडि परेका र पारिएका वर्गलाई प्रत्यक्ष फाइदा पुग्ने विश्वास लिएको छु।

आदरणीय प्रमुख अतिथिज्यू,विशेष अतिथि ज्यू, अतिथिज्यू हरु तथा उपस्थित महानुभावहरु,

राज्यको चौथो अंगका रूपमा रहेको संचार क्षेत्रले सार्वजनिक निकायहरुलाई नागरिक प्रति जवाफदेही बनाउन महत्वपूर्ण भूमिका निर्वाह गर्ने गर्दछ। नगरको विकास निर्माण र खुला दीसा मुक्त क्षेत्र घोषणा गर्ने जस्ता अभियानमा संचार जगतको योगदान महत्वपूर्ण र अपरिहार्य छ। यसै तथ्यलाई मध्यनजर गरी पत्रकारिता क्षेत्रको संस्थागत विकासमा सहयोग पुर्याउन पत्रकारहरुको छाता संगठन नेपाल पत्रकार महासंघको संस्थागत विकासको लागि ध्यान पुर्याइनेछ।

जनता सार्वभौम र सर्वोपरी शक्तिमात्र नभएर इतिहासका निर्माता पनि हुन्। जनताको इच्छा, आकांक्षा र चाहनाको परिपूर्तिनै लोककल्याणकारी राज्यको सर्वोपरी उद्देश्य र स्वार्थ हुन्छ। लोकतन्त्र जनतामाथि शासन गर्ने नभई जनता स्वयंले सबैको आत्मसम्मान, सहभागिता र संलग्नतालाई सुनिश्चित गरी निर्वाचित जनप्रतिनिधिहरु मार्फत आफ्नो शासन आफै संचालन गर्ने व्यवस्था हो। यस उद्देश्यलाई सार्थक बनाउन स्थानीय स्वायत्त शासन ऐन, २०५५ ले जननिर्वाचित स्थानीय निकायहरु मार्फत स्थानीयस्तरमा स्वशासनको अनुभूति दिलाउने परिकल्पना गरेको हो। तर पनि विगत लामो समय देखि स्थानीय निकायको निर्वाचन हुन नसक्दा निर्वाचित जनप्रतिनिधिहरुको सबल नेतृत्वको अभावमा स्थानीय स्वायत्त शासनका आधारभूत अभ्यासहरु संस्थागत हुन नसकिरहेको अवस्था हामी सबैमा विदितै छ। अतः यस अवसरमा म शीघ्रताशीघ्र स्थानीय निकायको निर्वाचन सम्पन्न हुन सकोस् भनी आग्रहका साथ सम्बन्धीत सबैको ध्यानाकर्षण गराउन चाहन्छु।

आदरणीय प्रमुख अतिथिज्यू,विशेष अतिथि ज्यू, एवं अतिथिज्युहरु,

अव म आर्थिक वर्ष ०७३।७४ को नगर विकास योजना तर्जुमा गर्दा लिइने केही क्षेत्रगत नीति तथा नगर विकास योजना तर्जुमाका आधारहरु प्रस्तुत गर्ने अनुमति चाहन्छु।

#### १. पूर्वाधार तथा संरचना विकास तर्फ :

- जिल्ला यातायात गुरु योजना(DTMP) समेतलाई ध्यान दिई सरोकारवालाहरुको सहभागितामा उप महानगरक्षेत्रको यातायात गुरुयोजना (MTMP) तयार गरी मन्त्रालयबाट स्वीकृत पश्चात अक्षरश पालना गरिने छ।
- नगरक्षेत्र भित्र संस्थागत भवन बनाउदा अपाङ्ग तथा बालमैत्री हिसाबले बनाउने नीति लिइनेछ।
- आवधिक नगर विकास योजना, City Development Plan, भूउपयोग नक्शा, विपद् व्यवस्थापन योजना,सडक मापदण्ड तयार गरी कार्यान्वयनमा ल्याइने छ।
- वस्ती विकास,सहरी योजना तथा भवननिर्माण सम्बन्धी आधारभूत निर्माण मापदण्ड,२०७२ लाई अक्षरश पालना गरिनेछ।
- नगरपालिका क्षेत्रका प्रमुख सडकहरु तथा सहायक सडकहरुमा नाला निर्माण सहित व्यवस्थित सडकको निर्माण तथा स्तरोन्नती कार्यलाई प्राथमिकता दिइनेछ।
- नगर क्षेत्रका चौक तथा सडकहरुमा सडकसौर्यबत्तिको जडान गर्ने कार्यको यथाशिघ्र थालनि गरिनेछ।
- जनकपुरधामलाई वातावरणमैत्री नगर बनाई पर्यटकीय क्षेत्रको रूपमा विकास गर्ने नितिलाई निरन्तरता दिइनेछ।
- नगरक्षेत्र भित्र आयोजना स्थलमा योजनासम्बन्धी जानकारी गराउन अनिवार्यरूपमा होर्डिंग बोर्ड राख्न लगाइनेछ।
- बहूदो सार्वजनिक जग्गा तथा सडक अतिक्रमणलाई अन्य निकायहरुसंगको सहकार्यमा नियन्त्रण गर्ने कार्यलाई प्रभावकारी बनाइनेछ।

#### २. जनसंख्या तथा सामाजिक विकास तर्फ :

- महिलाहरुलाई व्यवसायिक तालिम दिई व्यवसाय संचालनतर्फ प्रेरित गराउने नीति लिइनेछ।
- निर्माण हुने संरचनाहरु बालबालिका मैत्री बनाइनेछ।

- अपाङ्गता भएका व्यक्तिहरूले स्थापना गरेर संचालन गरेका संघ संस्थालाई टेवा दिने नीति लिइनेछ ।
- अति गरिवीमा रहेका घरपरिवारलाई विभिन्न सहूलियतका कार्यक्रमहरूमार्फत विकास प्रयासमा मुलप्रवाहिकरण गरिने छ ।
- नगरका मुख्य भागमा र सम्भाव्य स्थानमा श्रोतमानै फोहोर न्यूनिकरण गरी नगरपालिकाको आन्तरिक आम्दानि समेत वृद्धि गराउन फोहोर उत्पादक संग निश्चित शुल्क लिने नीति कार्यान्वयनमा ल्याइनेछ ।
- विकासमा सञ्चारको भूमिका वृद्धि गर्ने नीति अवलम्बन गरिनेछ ।
- कुलत तथा दुर्व्यसनमा लागेका युवाहरूलाई पुनःस्थापनामा जोड दिइनेछ ।
- युवा वर्गलाई कुलत, एचआईभि तथा एड्स जस्ता जोखिमहरूबाट टाडा राख्न जनचेतनामूलक कार्यक्रम संचालन गरिने छ ।
- खेलकुदको स्तर विकास गर्न नगरक्षेत्रका खेलाडीहरूलाई प्रोत्साहन गर्न नगरपालिकाबाट सम्मान तथा पुरस्कृत गरिनेछ साथै न.पा. भित्रका विभिन्न क्षेत्रमा योगदान पुर्याउने प्रभुत्व व्यक्तिहरूलाई पुरस्कृत, सम्मान गरिनेछ ।
- सवै वडाहरूमा टोल विकास संस्था गठन गरी सुशासन, विकास निर्माण तथा शहरी गरिवी न्यूनीकरणका लागि समुदायलाई नै उत्तरदायी बनाइनेछ ।
- नागरिक सचेतना केन्द्र स्थापना गरी सीमान्तकृत महिलाहरूको उत्थान र सशक्तिरणमा विशेष जोड दिइनेछ ।
- महिला, बालबालिका, आदिवासीजनजाति, मुस्लिम, पिछडा वर्ग, दलित, भिन्न क्षमता भएका व्यक्ति, लैंगिक अल्प संख्यक, जेष्ठ नागरिकहरूको सशक्तिकरण, क्षमता विकास तथा शीप विकासका लागि सिपमुलक एवं चेतनामुलक कार्यक्रमहरू संचालन गरिनेछ ।
- वालमैत्री स्थानीय शासन पद्धतिको अवलम्बन गरिनेछ ।
- वालमैत्री स्थानीय शासन २०६८ तथा वालमैत्री स्थानीय शासन कार्यान्वयन कार्यविधि, २०६८ अनुरूप यस उप महानगरपालिकालाई वालमैत्री नगर बनाउने प्रतिवद्धता सहित यस नगरलाई वालमैत्री स्थानीय शासन अवलम्बनकर्ताको भूमिका निर्वाह गरिनेछ । कुल पूँजिगत बजेटको कम्तिमा १५ प्रतिशत रकम बालबालिका लक्षित कार्यक्रममा विनियोजन गर्ने प्रकृत्यालाई निरन्तरता दिइनेछ ।
- आगलागी, बाढी, भुकम्प, महामारी जस्ता प्रकोपको नियन्त्रण गरी क्षति न्यूनिकरण गर्न र प्रकोपको अवस्थामा उद्धार, राहत तथा पुर्नस्थापना जस्ता कार्यहरू प्रकोप व्यवस्थापन योजना बनाई अन्य सरोकारवाला र समुदाय संग सहकार्य गरी कार्यक्रम गर्ने नीति अवलम्बन गरिनेछ ।
- जनस्वास्थ्य प्रवर्द्धनको लागि सरसफाई र प्राथमिक स्वास्थ्यका कार्यक्रमहरू (खुला दिशा मुक्त क्षेत्र, नगर स्तरीय अस्पताल, स्वास्थ्य केन्द्र, महामारी, संक्रामक रोग, जनस्वास्थ्यमा प्रतिकुल असर पर्ने किसिमका उपभोग्य वस्तुहरूको बेचबिखन र उपभोगमा रोक लगाउने आदी) निजी क्षेत्र, समुदायसंग सहकार्य गरी कार्यक्रम गर्ने नीति अवलम्बन गरिनेछ ।
- विपन्न तथा पिछडिएका वर्गका महिला हरूलाई लक्षित गरी समग्र महिलाहरूको सशक्तिकरण सम्बन्धी कार्यक्रमहरू सञ्चालन गरिने छ ।
- वालमैत्री स्थानीय शासनको अवधारणालाई संस्थागत विकास गर्ने नीति लिइने छ ।
- यस नगरपालिकालाई निकट भविष्यमै बालमैत्री नगर तुल्याउने नीति अंगीकार गरिने छ ।
- जेष्ठ नागरिकहरूको सामाजिक पहिचान, सम्मान एवं सामाजिक सुरक्षामा विशेष जोड दिइने छ ।
- दलित एवं आदिवासी जनजातिको हक अधिकारको प्रवर्द्धन निर्णय प्रक्रियामा सहभागिता अभिवृद्धि गर्दै सशक्तिकरणका कार्यक्रमहरू संचालन गरिने छ ।
- दलित र जनजातिका परम्परागत सीप, संस्कृति र भाषाको संरक्षण गर्ने नीति लिइने छ ।
- नगरपालिकाको ग्रामीण क्षेत्रहरूमा जनस्वास्थ्यसंग सम्बन्धित क्रियाकलापहरू सञ्चालन गर्न निजी क्षेत्र एवं गै.स.स.हरू संग समन्वय गरी प्रोत्साहित गरिने छ ।

### ३. कृषि, वन तथा वातावरण क्षेत्र तर्फ :



- स्थानीय उत्पादनको समुचित परिचालनका लागि हाटबजार सञ्चालन तथा व्यवस्थापनमा जोड दिइनेछ ।
- स्वच्छ, स्वस्थ मासु वितरणलाई व्यवस्थित र प्रभावकारी गराउन जोड दिइनेछ ।
- दुग्ध व्यवसायलाई प्रवर्द्धन गर्न पशुपालक कृषकहरूलाई प्रोत्साहित गरिनेछ ।
- खुला दिशा मुक्त क्षेत्र घोषणा गर्न सरोकारवालाहरूसँग आवश्यक सहयोग तथा समन्वय गरिनेछ ।
- वृक्षारोपण तथा वन संरक्षणको नीति अवलम्बन गरी हरितगृह प्रभाव न्यूनीकरणको नीति लिइनेछ ।
- वातावरण मैत्री पूर्वाधार संरचना विकासलाई विशेष प्राथमिकता दिइनेछ ।
- नगरको तुलनात्मक लाभका क्षेत्रहरूको पहिचान गरी प्रवर्द्धनको लागि निजी क्षेत्रको सहभागिता बृद्धि गर्ने नीति लिइने छ ।
- खाली पर्ती जग्गामा उपभोक्ता समुह, विद्यालय परिवार र नागरिक समाज मार्फत वृक्षारोपण कार्यक्रम संचालन गरिने छ ।

### ४. जलश्रोत तथा भूमिक्षेत्र तर्फ :

- शहरी खानेपानी वितरण प्रणाली लाई गुणस्तरयुक्त बनाउने निति अवलम्बन गरिने छ ।
- उप महानगर स्थित विभिन्न सार्वजनिक स्थलहरूका खानेपानी गुणस्तर परिक्षण गरी सोको नतिजा सार्वजनिक गरिने छ ।
- नगर क्षेत्रभित्रका सार्वजनिक पर्ती जग्गाहरूमा नगरपालिकाको स्वीकृति नलिई बनेका वा निर्माणाधीन भवनहरू खोज गरी त्यस्ता भवनहरूलाई नियन्त्रणमा लिई कारवाहीको लागि पहल गर्ने नीति लिइनेछ ।

### ५. संगठन तथा प्रशासन क्षेत्र तर्फ :

- कार्यालयको रिक्त दरबन्दीहरू पूर्तिमा जोड दिइनेछ ।
- आवश्यकता अनुसारका विभिन्न विनियम, कार्यविधिहरूको तर्जुमा गरिनेछ ।
- पेशकी तथा बेरजुलाई अहिले देखिनै कडाईका साथ नियन्त्रण गर्दै पेशकी तथा बेरजु शुन्य पार्ने नीति अवलम्बन गरिनेछ ।
- कर्मचारीहरूको क्षमताको विकास गरी कार्य सम्पादनको गुणस्तर अभिवृद्धि गरिने छ ।
- कर्मचारीहरूलाई काम प्रति बढी जिम्मेवार बनाई प्रोत्साहन गर्न नगरपालिकामा उत्कृष्ट काम गर्ने कर्मचारीलाई पुरस्कृत गर्ने परिपाटिको विकास गरिनेछ ।

साथै,

- एकिकृत सम्पत्ति कर लागू गरी कर प्रणालीलाई बढी सरल र प्रभावकारी बनाउन विस्तृत सम्भाव्यता अध्ययन गरिने छ ।
- उद्योग वाणिज्य संघसँग आवश्यक सहकार्य र समन्वय गरी व्यवसायिक करलाई व्यवस्थित र प्रभावकारी बनाई सबै व्यवसायीलाई करको दायरामा ल्याउन पहल गरिनेछ ।
- नगरपालिकाका विविध सेवाहरू लिन अतिरिक्त दस्तुर तिरी घरदैलो सेवा उपलब्ध गराईने नीति अवलम्बन गरिनेछ ।
- कर संकलन कार्यमा संलग्न कर्मचारीहरूलाई प्रोत्साहित गर्न वार्षिक लक्ष्य भन्दा बढी कर संकलन भएमा लक्ष्य भन्दा बढी संकलन भएको रकमबाट न.पा.बोर्डको निर्णयानुसार उत्कृष्ट कार्य गर्ने कर्मचारीहरू लाई प्रोत्साहन पुरस्कार उपलब्ध गराइनेछ ।



आदरणीय प्रमुख अतिथि ज्यू विशेष अतिथि ज्यू एवं अतिथिज्युहरु,

अब म गत आ.व. २०७१/७२ को यथार्थ आर्थिक भुलक प्रस्तुत गर्ने अनुमति चाहन्छु ।

नेपाल सरकारबाट मिति २०७१ मंसिरमा साविक जनकपुर नगरपालिका र आसपासका ११ गाविसहरु लोहना, प्रकोमहुवा, वेंगा शिवपुर, देवपुरा रुपैठा, कुर्था, वसविटी, विन्धि, वसहिया, लक्ष्मपुर वगैवा, गोपालपुर र कनकपटी गाविसहरुलाई समावेश गरी यस उप महानगरपालिकाको घोषणा भएको व्यहोरा स्मरण गराउन चाहन्छु ।

अब म,

आर्थिक वर्ष २०७१/०७२ को यथार्थ आय-व्यय, आ.व. ०७२/०७३ को अनुमानित संसोधित तथा माघ मसान्त समको आय-व्यय विवरण तथा आ.व. ०७३/०७४को अनुमानित आय-व्यय विवरण प्रस्तुत गर्ने अनुमति चाहन्छु ।

**आ.व. ०७१/०७२ को यथार्थ आय-व्यय विवरण:-**

०७१/०७२ आय तर्फ			०७१/०७२ व्यय तर्फ		
कार्यक्रमको नाम	अनुमानित संसोधित आय	अषाढ मसान्त सम्मको यथार्थ आय	कार्यक्रमको नाम	अनुमानित संसोधित व्यय	अषाढ मसान्त सम्मको यथार्थ व्यय
आन्तरिक आय	५,२९,०१,२७८।००	६,७५,३५,१९८।४०	चालु तर्फ	१०,०८,३१,३९६।००	१२,०९,७८,४७९।००
बाह्य आय	१८,३८,३४,६००।००	१८,९६,८८,३९९।७३	पुँजीगत तर्फ	१३५९०४४८२।००	१३,०१,६५,४३९।१७
जम्मा	२,३६,७३५,८७८।००	२५,७२,२३,५८८।१३	जम्मा	२३६७३५८७८।००	२५,११,४३,९१८।१७
एकिकृत सहरी विकास आयोजनाबाट					
बाह्य आय	२८,००,००,०००।००	१,५०,४९,५७१।००	पूँजीगत	२८,००,००,०००।००	१,४३,००,०००।००
कुल जम्मा	५१,६७,३५,८७८।००	२७,२२,७३,१५९।१३	कुल जम्मा	५१,७४,८५,८७८।००	२६,५४,४३९।१७

**आ.व. ०७२/०७३ को अनुमानित संसोधित तथा माघ मसान्त समको आय-व्यय विवरण :-**

०७२/०७३ आय तर्फ				०७२/०७३ व्यय तर्फ			
कार्यक्रमको नाम	अनुमानित आय	अनुमानित संसोधित आय	माघ मसान्त सम्मको यथार्थ आय	कार्यक्रमको नाम	अनुमानित व्यय	अनुमानित संसोधित व्यय	माघ मसान्त सम्मको यथार्थ व्यय
आन्तरिक आय	४,०८,६६,०००	३२७८५४४०	५८,६९,८१०	चालु तर्फ	६६५३४५००	१७५७२४४४०	२६५७२९५१००
बाह्य आय	१९,६३,००,०००	२४५२३९०००	३,४५,०४,०००	पुँजीगत तर्फ	१७०६३९५००	१०२२९२०००	२३६९९०१९
जम्मा	२३,७१,६६,०००	२७८०९६४४०	४,०३,७३,८१०	जम्मा	२३७१६६०००	२७८०९६४४०	५,०१,८३,२३४
एकिकृत सहरी विकास आयोजनाबाट							
बाह्य आय	४०,००,००,०००	२५,००,००,०००	७,०२,२३,३४८	पुँजीगत तर्फ	४०,००,००,०००	२५,००,००,०००	८४,३७,९७९।००
कुल जम्मा	६३,७१,६६,०००	५२,८०,९६,४४०	११,०५,९७,१५८		६३,७१,६६,०००	५२,८०,९६,४४०	५,०१,८३,२३४

आ.व.०७३१०७४ को प्रस्तावित आय-व्यय विवरण

०७३१०७४ आय तर्फ		०७३१०७४ व्यय तर्फ	
कार्यक्रमको नाम	अनुमानित आय	कार्यक्रमको नाम	अनुमानित व्यय
आन्तरिक आय	४४,७६,६०,००१००	चालु तर्फ	१८३५७४०००१००
वाह्य आय	२५,१२,००,०००१००	पुँजीगत तर्फ	११२३९२०००१००
जम्मा	२९,५९,६६,०००१००	जम्मा	२९,५९,६६,०००१००
एकिकृत सहरी विकास आयोजनाबाट			
वाह्य आय	५०,००,००,०००१००	पुँजीगत तर्फ	५०,००,००,०००१००
कुल जम्मा	७९,५९,६६,०००१००	कुल जम्मा	७९,५९,६६,०००१००

आदरणीय प्रमुख अतिथिज्यू,विशेष अतिथि ज्यू,अतिथि ज्यू, लगायत सम्पूर्ण महानुभावहरु,

योजनाको दस्तावेज तयार गर्नु आफैमा महत्वपूर्ण कार्य हो, त्यो भन्दा महत्वपूर्ण कार्य त्यसको प्रभावकारी कार्यान्वयन हुनु हो। सम्बद्ध सबै पक्षको सार्थक सहयोगबाट तयार भएको यो दस्तावेजको सफल कार्यान्वयनमा समेत यहाँहरुको महत्वपूर्ण भूमिका रहने तथ्य निर्विवाद छ। यस अवसरमा विकासको सन्दर्भमा प्रभावकारी भूमिका खेल्ने अन्तर्राष्ट्रिय संघ संस्थाहरु स्वानीय, राष्ट्रिय संघ संस्थाहरु प्रति हार्दिक धन्यवाद व्यक्त गर्दै भोलिका दिनहरुमा समेत यथोचित सहयोग र सद्भावको अपेक्षा गरेको छु। यसै सन्दर्भमा वजेट तथा कार्यक्रमको पूर्ण विवरण, नगर विकास योजना तर्जुमाका प्रस्तुत आधार तथा लिइएको नीतिहरुको विस्तारित खाका समेटिएको पुस्तक शीघ्रतिशीघ्र यहाँहरु समक्ष उपलब्ध गराउने बाचा समेत गर्दछु। साथमा धेरै व्यक्ति तथा संस्थाको अथक मेहनतबाट तयार भएको नगर परिषद्को निर्णय समेटिएको उक्त पुस्तक फगत एक सूचना सामाग्रीको रूपमा नरही नगरको प्राथमिकताको रूपमा नेपाल सरकारका सम्पूर्ण मन्त्रालय तथा विभागहरु, जिल्ला विकास समिति,विकासको क्षेत्रमा क्रियाशील सबै गैरसरकारी संस्थाहरु तथा विकासका साभेदारहरु लगायत नगरको विकासमा चिन्तनशील व्यक्ति तथा समुदायको लागि महत्वपूर्ण दस्तावेज बन्न सकोस् भन्ने सुभेच्छा समेत प्रकट गर्न चाहन्छु। र

अन्तमा,

हाम्रो आमन्त्रणलाई हार्दिकतापूर्वक स्वीकार गरी हामिलाई हौसला, मार्ग निर्देश एवं उर्जा प्रदान गर्न पाल्नु हुने आजका प्रमुख अतिथि ज्यू,विशेष अतिथि ज्यू,लगायत सम्पूर्ण अतिथिज्यूहरु, योजना तर्जुमाको प्रारम्भिक चरण देखि नीति,कार्यक्रम तथा वजेट प्रस्तुत गर्दा सम्मका हरेक क्रियाकलापमा प्रत्यक्ष वा परोक्ष रूपमा संलग्न रही सहयोग पुर्याउनु हुने नगर स्थित राजनैतिक दलहरु तथा प्रतिनिधिहरु, नगर स्थित सरकारी कार्यालयका प्रमुख एवं प्रतिनिधिहरु, गैर सरकारी संस्थाका प्रमुख एवं प्रतिनिधिहरु,वडा नागरिक मंचहरु,वडासचिवहरु,सामाजिक परिचालकहरु, संचारमाध्यम तथा संचारकर्मीहरु लगायत उपस्थित सम्पूर्ण महानुभावहरु प्रति हार्दिक आभार व्यक्त गर्दछु। त्यसै गरी नगर परिषद्को तयारीको प्रारम्भिक चरणदेखि अहोरात्र खट्ने कर्मचारी मित्रहरुलाई धन्यवाद दिन चाहन्छु। यस नगरले लिएको लक्ष्य हासिल गर्न स्वीकृत कार्यक्रम तथा वजेट समयमै संचालन तथा सम्पन्न गरी प्रतिफल प्राप्तिका लागि यहाँहरु सहित सम्पूर्ण नगरवासीहरुको सकृय सहभागिता र सहयोग रहनेछ भन्ने पूर्ण विश्वास राख्दै वजेट सारांश प्रस्तुति सहित आफ्ना भनाइहरु यही अन्त गर्दछु।

॥ धन्यवाद ॥

मिति २०७२ साल फाल्गुण महिनाको २१ गते रोज ६ शुभम्।



पुण्य प्रसाद लुईटेल  
प्रमुख एवं कार्यकारी अधिकृत  
जनकपुर उप महानगरपालिका कार्यालय



आज मिति = २०६२/११/२३ गते विधान टबजे  
जनकपुर उप-महानगरपालिकाको दोस्रो नगर परिषद्  
को दोस्रो सत्र प्रमुख एवं कार्यकारी अधिकृत श्री पुष्प  
प्रसाद लुइटेलको अध्यक्षतामा देहाय बमोजिमको उप  
स्थितिमा बस्यो ।

उपस्थिती :-

१.) श्री पुष्प प्रसाद लुइटेल, प्रमुख एवं कार्यकारी अधिकृत  
आमन्त्रित :-

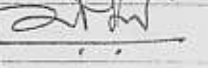
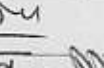
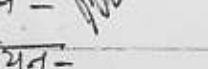
- १.) श्री वीरेन्द्र कुमार चौधरी, योजना प्रमुख - 
- २.) श्री परमेश्वर कुंझा, कर अधिकृत - 
- ३.) श्री बाणेश प्रसाद चौधरी, सा.वि.आ. - 
- ४.) श्री अवध किशोर चौधरी, लेखापाल - 
- ५.) श्री उमा शंकर मल्लिक, सूचनाशाखा प्रमुख - 
- ६.) श्री कृष्ण कुमार झा, अध्यक्ष कार्यकारी युनियन -

निर्णय :-

निर्णय नं. (१) :- जनकपुर उप-महानगरपालिकाको आ.व.  
२०६१/६२ को मथार्थ आय-व्यय, २०६२/६३ को अनुमा  
नित शंशोधित आय-व्यय, २०६२ माघ महान्तसम्म  
को मथार्थ आय-व्यय र २०६३/६४ को अनुमानित  
निती, कार्यक्रम तथा बजेट तपसिल बमोजिम स्वीकृत  
गरियो ।

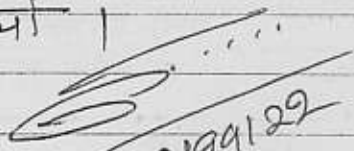
  
२०६१/११/२३

**जनकपुर उपमहानगरपालिका कार्यालय**  
**जनकपुरधाम**

आ.ब.२०७३/०७४

को

आय बजेट सारांश

क्र.सं.	आय शीर्षकको नाम	रकम
१.०१	स्थानीय कर : मालपोत तथा भूमी कर , घरजग्गा कर , बहाल कर , विटौरी , व्यवसाय कर , सवारी कर , घरधुरी कर , मनोरञ्जन कर , बिज्ञापन कर , व्यावसायिक भिडियो	२,६७,१६,०००।००
१.०२	सेवा शुल्क : सवारी पार्किङ शुल्क , महसुल तथा सेवा शुल्क , पर्यटन सेवा शुल्क , सार्वजनिक सुविधा उपभोग , स-म्पत्ति मूल्याङ्कन अन्य सेवा	१,४१,००,०००।००
१.०३	दस्तुर : दर्ता तथा नबिकरण , नक्सा पास , सिफारीस , नाता प्रमाणित , अन्य दस्तुर	१,४५,१५,०००।००
१.०४	विक्री : चालु सम्पती, स्थायी सम्पती, अन्य विक्री,	२,००,०००।००
१.०७	अन्य आय : दण्ड जरिवाना, भाडा तथा बहाल , धरौटी जफत , पेशकी फिर्ता,अन्य विविध आय	१९,२५,०००।००
१.०८	अनुदान : नेपाल सरकार बाट , जि.वि.स.बाट ,	१५,६०,००,०००।००
१.१०	अन्य अनुदान :	३,२२,००,०००।००
१.१३	चन्दा,दान,उपहार : जनसहभागिता, लागत सहभागिता	१,५०,००,०००।००
१.२.६	स्थानीय विकास शुल्क	३,५०,००,०००।००
१.७.५	मालपोत रजिष्ट्रेशन दस्तुर	१,३०,००,०००।००
१.१४	नगरपालिका कोष	
	<b>जम्मा</b>	२९,५९,६६,०००।००
२.३.१२	एकिकृत सहरी विकास आयोजना	५०,००,००,०००।००
	<b>कुल जम्मा</b>	७९,५९,६६,०००।००



**जनकपुर उप महानगरपालिका कार्यालय**  
**जनकपुरधाम**

आ.व.०७१/०७२ को संसोधित अनुमानित आय, आ.व.०७१/०७२ को अषाढ मसान्त सम्मका यथार्थ आय, आ.व.०७२/०७३ को अनुमानित आय ,  
आ.व.०७२/०७३ को माघ मसान्त सम्मको यथार्थ आय ०७२/०७३ को संसोधित अनुमानित आय तथा आ.व.०७३/०७४ को अनुमान आय

क्र.सं.	शिर्षक	आ.व.०७१/०७२ को संसोधित अनुमानित आय	आ.व.०७१/०७२ को अषाढ मसान्त सम्मको यथार्थ आय	आ.व.०७२/०७३ को अनुमानित आय	आ.व.०७२/०७३ को माघ महिना सम्मको यथार्थ आय	आ.व.०७२/०७३ को संसोधित अनुमानित आय	आ.व.०७३/०७४ को अनुमानित आय
अन्तरीक स्रोत :		५२,९०१,२७८।००	६७,५३५,१९८।४०	४०,८६६,०००।००	५,८६९,८१०।००	३२,७८५,४४०।००	४५,७६६,०००।००
१.१.१	स्थानीय कर						
१.१.१	मालपोत तथा भुमी कर	३००,०००।००	७२३,७७४।४२	१,५००,०००।००	२५०,२८६।००	१,०००,०००।००	१,५००,०००।००
१.१.२	घरजग्गा कर	३०,०००,०००।००	३९,४१७,१०८।०२	११,०००,०००।००	८४०,४११।२१	८,०००,०००।००	१२,०००,०००।००
१.१.२.क	बहाल कर						
१.१.२.ख	जग्गा बहाल कर	१०,०००।००		१०,०००।००		१०,०००।००	१०,०००।००
१.१.२.ग	घर बहाल कर	३००,०००।००	१२७,७५४।१६	२००,०००।००	१०५,९३०।००	२००,०००।००	२००,०००।००
१.१.३	पाखरी बहाल कर	४००,०००।००	१२८,६००।००	२,०००,०००।००	२७०,०००।००	२,०००,०००।००	२,०००,०००।००
१.१.४	बिटारी	५,०००।००	८,४००।००	५,०००।००		५,०००।००	५,०००।००
१.१.५	व्यवसाय कर	१,८००,०००।००	१,५८०,५९०।००	२,०००,०००।००	२७३,२००।००	१,०००,०००।००	२,५००,०००।००
१.१.५	पटक व्यवसाय कर मलाहाट बजार	४,७७७,७७७।००	४,७०८,८८९।००	४,५००,०००।००		४,६५,७,७७७।००	४,७००,०००।००
१.१.६	सवारी कर	३२,७५,०१०।००	३२,७५,०१०।००	७००,०००।००	१,५३०,५१२।००	१,५३०,५१२।००	१,५००,०००।००
१.१.६.२.क	घरघुरी कर	६००,०००।००	५,९५,६८२।००	७००,०००।००	११५,२८७।००	५००,०००।००	७००,०००।००
१.१.६.२.ख	मनोरञ्जन कर	१००,०००।००		१००,०००।००		१०,०००।००	१००,०००।००
१.१.६.२.क	व्यवसायिक भाडियो कर	१,०००।००		१,०००।००		१,०००।००	१,०००।००
१.१.६.२.ख	विज्ञापन कर	२१०,०००।००	१२०,०००।००	३००,०००।००	१,३६१,१५१।००	१,३६१,१५१।००	१,५००,०००।००
१.१.६.२.ग	सवारी पाकिग शुल्क	५०,०००।००		५०,०००।००		५०,०००।००	५०,०००।००
१.१.६.२.घ	आतीय गृह तथा न.पा. प्रभावक	१००,०००।००		१६०,०००।००		१६०,०००।००	१६०,०००।००
१.२.१	अचल सम्पत्त मुलायकन सेवा शुल्क	१,०००,०००।००	१,२५,७,३६३।००	१,२००,०००।००	१२८,०००।००	७००,०००।००	१,२००,०००।००
१.२.१	दस्ता तथा नीवकरण दस्तूर	१५०,०००।००	१७३,८५३।००	२००,०००।००	२९,०४०।००	१००,०००।००	२००,०००।००
१.२.२	नक्सा पास दस्तूर	८,०००,०००।००	८,९५१,७४१।००	१०,०००,०००।००	२२,३५४।२८	८,०००,०००।००	१०,०००,०००।००
१.२.३	सिफारिस तथा वसोतीन दस्तूर	२,०००,०००।००	३,६८२,३७१।००	२,५००,०००।००	६८३,२१०।००	१,२००,०००।००	२,५००,०००।००
१.२.४	नाता प्रमाणित दस्तूर	१२०,०००।००	१८६,५००।००	२००,०००।००	२१,५००।००	१००,०००।००	२००,०००।००





२.३.६	व्यापार वितरण तथा सामुदायिक विकास कार्यक्रम LCDDP	४,६७४,४००।००			४,०००,०००।००	४,६००,०००।००	१४,१६४,०००।००	१४,०००,०००।००
२.३.८	वातावरण, मत्स्य, स्वास्थ्य, शालिन कार्यक्रम नगरपालिका कार्यक्रम गल बर्षको मौज्जिल		१६,०१०,०००।००				१६,१००,०००।००	१६,०००,०००।००
बाह्य श्रोतको जम्मा	जम्मा	२३६,७३४,८७८।००	१८६,६८८,३८९।७३		१९९,३००,०००।००	३४,४०४,०००।००	२४४,२३१,०००।००	२४१,२००,०००।००
कुल आय	कुल जम्मा	२३६,७३४,८७८।००	२४७,२२३,४८८।१३		२३७,१६६,०००।००	४०,३७३,८१०।००	२७८,०१६,४४०।००	२९४,९६६,०००।००
२.३.१२	पुस्तकत सहारा विकास आयोजना बाट	२८०,०००,०००।००	१४,०४९,४७१।००		४००,०००,०००।००	७०,२२३,३४८।००	२४०,०००,०००।००	४००,०००,०००।००
	कुल जम्मा आय	४१६,७३४,८७८।००	२७०,२७३,१४९।१३		६३७,१६६,०००।००	११०,६९७,१५८।००	४२८,०१६,४४०।००	७९४,९६६,०००।००



**जनकपुर उप महानगरपालिका कार्यालय**  
**आ.व.०७३।०७४ को अनुमानित आयको पुष्ट्याई**

शिरषक	पुष्ट्याई	रकम	कैफियत
मालपोत	न.पा. को २,१२,१३,१४,१५ वडाहरुमा मात्र मालपोत असुली न.पा. ले गर्दै आईरहेकोमा हाल एघार (११) वटा गा.वि.स. गाभिएको कारण अनुमानित	१५,००,०००।००	
घरजग्गा कर	न.पा. क्षेत्र भित्र रहने संपुर्ण घर जग्गाहरुको लगत संकलन गरी स्थलगत गई असुल उपर गर्ने तथा विभिन्न संघ संस्था माथि रहेका बांकी बन्धौता अशुल उपर गर्ने गरी अनुमानित ( ज.चु.का.को विगत वर्षको बांकी असुली हुदा गत वर्षमा बढी असुल हुन आएको )	१,२०,००,०००।००	
जग्गा बहाल	यस शिरषक अन्तरगत न.पा. को जग्गा तथा नागरीकहरुले दिएको जग्गा बहाल धेरै न्यून रहेकोले अनुमानित ।	१०,०००।००	
घर बहाल	नगरक्षेत्रका घरहरु बहालमा दिएका घर धनिहरुको लगत न.पा.मा रहेको तथा थप अध्यावधिक गरी अन्य सेवाहरु संग समायोजन गरी अशुल उपर गर्ने गरी	२,००,०००।००	
पोखरी बहाल	वडा नं. १२ र १५ को डबरा तथा पोखरीहरु ठेक्का बन्दोवस्त तथा गाभिएका गा.वि.स. हरुको पोखरी समेत गरी अनुमानित ।	२०,००,०००।००	
विटौरी	स्टेसन देखी शिव चौक सम्मको स्टेसन रोडमा रहेका जग्गाहरुको विटौरी मात्र अशुल भई रहेकोले अनुमानित	५,०००।००	
व्यवसाय कर	नगर क्षेत्र का न.पा. मा लगत नरहेका ( दर्तानभएका) पेशा र व्यापार व्यवसायहरुको लगत सर्वेक्षण काम भई रहेकोमा सर्वेक्षण पश्चात संपुर्ण (स्थलगत गएर पनी) व्यवसाय कर अशुल उपर गर्ने तथा श्रेस्तामा रहेका व्यवसायहरुलाई पत्राचार गरी नवीकरण गराउने र मेला हाटबजार को ठेक्का बन्दोवस्ती निति अनुरूप अनुमानित ।	७२,००,०००।००	
सवारी कर	ठेक्का बन्दोवस्त गरी अशुल उपर गर्ने निति अनुरूप अनुमानित वार्षिक तथा पटके	१६,००,०००।००	
घर धुरी कर	नगर क्षेत्रका सम्पूर्ण घरहरुको लगत सर्वेक्षण गराई लगत कायम न भएका घरहरु को लगत कायम गरी अशुल उपर गर्ने निति, अनुरूप अनुमानित ।	७,००,०००।००	
मनोरंजन कर	न.पा. क्षेत्र भित्र रहेका ५ वटा सिनेमाहलहरुले कर बांकी राखी नियमित कर न बुझाई रहेकोमा निजहरु संग समन्वय गरी बांकी कर तथा अशुलीमा नियमितता ल्याई अशुल उपर गर्ने गरी अनुमानित	१,००,०००।००	
विज्ञापन कर	नगर क्षेत्र भित्र रहेका विज्ञापन युक्त होर्डिङ्ग, बोर्ड, तुल व्यानरहरु बाट रकम अशुल उपर गर्न निति अनुरूप ठेक्का बन्दोवस्त गरी रकम अशुल उपर गर्ने गरी	१४,००,०००।००	



सवारी पार्किंग	नगर क्षेत्रमा सुव्यवस्थीत पार्किंगको व्यवस्था मिलाई रकम अशुल उपर गर्ने	५०,०००।००	
अतिथि गृह	वहालमा दिए वापत	१,६०,०००।००	
यन्त्र वहाल	न.पा. मा रहेका स्काई भेटर बाट उठनसक्ने सेवा शुल्क अनुमानित	१,००,०००।००	
स्थानीय वि.शु.	स्था.वि.शु. वापत स्था.वि. मंत्रालयबाट वार्षिक रु. ।	३,५०,००,०००।००	
दार्ता नविकरण	न.पा.मा निवेदन दर्ता गर्दा लिइने टिकट दस्तुर वापत को अनुमानित रकम ।	२,००,०००।००	
मालपोत कार्यालयबाट रजिष्ट्रेशन वापतको न.पा.ले पाउने दस्तुर	नगर क्षेत्रभित्रको घर जग्गा रजिष्ट्रेशन गराए वापतको मालपोत कार्यालयबाट न.पा.लाई दिइने ७५% दस्तुर वापत को रकम रु.	१,३०,००,०००।००	
नक्सा पास दस्तुर	नगर क्षेत्रका धेरै जसो घरहरु विना नक्सा पास गराई बनि सकेको तथा केही बनिरहेकोमा नक्सा पास प्रकृया लाई छिटो छरितो बनाई तथा नक्सा पास नगरि बनिसकेका घरहरुको नक्सा पास गर्दा जरीवाना माफ गरी पास गर्ने निति लाई सार्वजनिक सूचना प्रकासित गरी अत्याधिक रुपमा नक्सा दर्ता गराई अशुल उपर गर्ने निति अनुरूप अनुमानित रकम ।	१,००,००,०००।००	
बक्सौनी सिफारिस दस्तुर	न.पा. बाट कुनै किसिमको सिफारिस लिदा बुझाउनु पर्ने सिफारिस दस्तुर अनुमानित ।	२५,००,०००।००	
कान्जी हाउस	चालु आ.व. को बाँकी अवधिको लागी छाडा पशु नियन्त्रणको लागि कान्जी हाउस ठेकामा दिई अशुल उपरहुने रकम अनुमानित ।	१,००,०००।००	
नाता प्रमाणित	न.पा.बाट नाता प्रमाणित गराउदा अशुल हुन सक्ने अनुमानित रकम	२,००,०००।००	
जरीवाना	न.पा. बाट सम्पादित हुने विभिन्न किसिमका कार्यबाट जरीवाना गरी अशुल उपर हुन सक्ने अनुमानित रकम ।	१२,००,०००।००	
नक्कल दस्तुर	न.पा. ले कार्य सम्पादन गरेको वा गरीरहेको कार्यहरुको सम्बन्धित कागजात मांग भएमा प्रति पाना रु. ३ का दरले अशुल उपर हुन सक्ने रकम अनुमानित ।	१५,०००।००	
विविध	शिर्षकमा उल्लेख नभएका विषयहरु बाट आउने रकम तथा रिक्सा दर्ता, नविकरणबाट आउने सक्ने रकम अनुमान ।	१५,००,०००।००	
बाँकी बक्यौता	यस नगर पालिकाको बाँकी बक्यौता सम्बन्धि कारवाही चलिरहेको हुंदा अशुल उपर हुन सक्ने अनुमानित रकम	३,००,०००।००	
लिलाम विक्रि	यस नगर पालिकाको पुरानो ट्रक्टर तथा अन्य गाडीहरु जिर्ण अवस्थामा रहेको सो गाडीहरु लिलाम गर्ने गरी ।	२,००,०००।००	
धरौटी जफत	ठेकेदारहरु ठेक्का लिई संचालन गरी रहेकोले उक्त धरौटी जफत समेतमा अनुमानित आय रु.	२,५०,०००।००	

पेशकी फिर्ता	पेशकी फल्ल्यौटका लागी कार्यालयबाट कारवाही भइरहेकोमा सो फिर्ता हुने अनुमानित रकम	५०,०००।००	
मुल्याङ्कन दस्तुर	नगर क्षेत्रका जग्गाहरु मुल्याङ्कन हुन आएमा प्रति हजारमा रु. २।- को दरले लग्ने दस्तुर अनुमानित	१२,००,०००।००	
पुंजीगत तथा चालु अनुदान	नेपाल सरकारबाट आउने अनुदान	५,००,००,०००।००	
थप अनुदान जगेडा कोषबाट	पक्क नाला तथा सडक निर्माण कार्यको लागी ज.का.बाट	१,००,००,०००।००	
सडक बोर्ड नेपालबाट	सडक मर्मत तथा निर्माण सुधार कार्यको लागी स.वो.ने.बाट ७० % तथा न.पा.बाट ३० %	६०,००,०००।००	
सामाजिक सुरक्षा अनुदान	जि.वि.स.बाट अनुदान	९,००,००,०००।००	
लागत सहभागिता जनता वाट		१,५०,००,०००।००	
जिल्ला जनस्वास्थ्य वाट		१०,००,०००।००	
स्थानीय साशन तथा सामुदायीक बिकास कार्यक्रम LGCDP		१,५०,००,०००।००	
यनिषेफ वाट		१२,००,०००।००	
वातावरण मैत्री स्वायत शासन कार्यक्रम		१,५०,००,०००।००	
न.पा.कोष (मौजदात)			
<b>जम्मा</b>		२९,५९,६६,०००।००	
एकिकृत सहरी बिकास आयोजना		५०,००,००,०००।००	



जनकपुर उप-महानगरपालिका कार्यालय

जनकपुरधाम

आ.व.०७२/०७३को संसोधित तथा०७३/०७४ को अनुमानित व्यय बजेट शसंश

सि.नं.	विवरण	संसोधित आ.व.०७२/०७३	अनुमानित आ.व.०७३/०७४
१	चालू खर्च :-		
क	उपभोग खर्च :-		
	तलव,भत्ता, बैठक भत्ता, कल्याण कोष भ्रमण खर्च, पोषाक, खाद्यान्न,औषधि उपचार निवृत्ति भरनमा कार्यक्रम समेत रु.	४४,६४६,१००।००	४६,७४४,०००।००
२	कार्यालय संचालन:- पानी तथा विद्युत संचार महसूल विज्ञापन सुचना प्रकाशन, बैंक दस्तूर मशालन्द छपाई पुस्तक खरिद पत्र पत्रिका अन्य कार्यालय सम्बन्धित सामान समेतमा बडा कार्यालय भाडा र अन्य भाडा समेत रु.	३,६३५,०००।००	४,०२०,०००।००
३	मर्मत तथा सम्भार :- फर्निचर कम्प्युटर अन्य उपकरण मर्मत समेत मा रु.	३७०,०००।००	६००,०००।००
४	ईन्धन तथा अन्य इन्धन सवारी इन्धन, कार्यालय ईन्धन समेतमा रु.	१,९०९,३४०।००	३,६००,०००।००
५	परामर्श सेवा	३५०,०००।००	७००,०००।००
६	विविध तथा भैपरी आउने समेत सदस्यता शुल्क, आर्थिक सहयोग चन्दा पुरस्कार अतिथि सत्कार एवं भैपरी आउने कामको लागि परिपद् खर्च समेत रु.	१,०००,०००।००	१,७२५,०००।००
७	अनुदान :- सार्वजनिक संस्था सामाजिक संस्था तथा सामाजिक सुरक्षा अनुदान धार्मिक संरक्षण,पुस्तक तथा सामग्री,पोलियो थोपा, अभिलेख, व्यवस्थापन तथा सास्कृति, खेलकूद दलित र जनजाती कार्यक्रम, आदिवासी, आयोग, दैवी प्रकोप अपांग,बर्ड फले कार्यक्रम भ्रमण खर्च पदाधिकारी कर्मचारी समेतमा रु.	९२,४२५,०००।००	९३,४५०,०००।००
८	स्थानीय शासन तथा सामूदायिक कार्यक्रम वातावरण तथा कार्यालयको क्षमता विकास	२९,२८९,०००।००	३०,१३५,०००।००
९	दमकल तथा एम्बुलेन्स कर्मचारी को तलव भत्ता इन्धन मर्मत समेत	२,१००,०००।००	२,६००,०००।००
	चालू खर्च कुल जम्मा	१७५,७२४,४४०।००	१८३,५७४,०००।००

सि.नं.	विवरण	संसोधित आ.व.०७२/०७३	अनुमानित आ.व.०७३/०७४
	पूजिगत खर्च		
१	फर्निचर, सवारी साधन मर्मत सवारी विमा प्रिमियम, मेशनरी औजार तथा मेशनरी उपकरण मा रु.	१,५५०,०००।००	२,१००,०००।००
२	भवन निर्माण तथा मर्मत मा रु.	१०,०००,०००।००	१०,०००,०००।००
	सार्वजनिक निर्माण खर्च :-		
३	मानव संसधन गरिबी न्युनिकरण, सडक बत्ती, खानेपानी विभिन्न ठाउको कल्भर्ट, विभिन्न ठाउमा ह्युम पाइप, जनसहभागिता कार्यक्रम, गत विगतको भूक्तानी समेत मा रु.	२२,२५०,०००।००	२४,५००,०००।००
	पुजि सुधार खर्च :-		
४	न.पा.सुचना व्यवस्थापन, निर्माण इन्धन सडक बोर्ड बाट निर्माण कार्य, विभिन्न वडाको सडक पि.सि.सि., महिला विकास कार्यक्रम, मर्मत सुधार विभिन्न शौचालय मर्मत, कालोपत्रे सडक सुधार, स्थानीय स्तरको कृषि सडक योजना समेतमा रु.	३२,९७०,०००।००	२४,४००,०००।००
५	न.पा. अनुदान बाट स्थानीय शासन समुदायिक विकास, दलित जनजाती पुर्वाधार योजना, महिला बाल बालिका तथा जेष्ठ नागरिक, लक्षित पुर्वाधार योजना राष्ट्रिय साक्षरता कार्यक्रम समेतमा रु.	४,९९२,०००।००	४,५९२,०००।००
	नगर सरसफाई तथा फोहर मैला व्यवस्थापन :-		
६	सफाई कर्मचारी तलब भत्ता पोषाक सफाई इन्धन उपकरण विशेष सरसफाई वातावरण तथा हरियाली कार्यक्रम समेतमा रु.	१८,०८०,०००।००	२०,८५०,०००।००
	एकीकृत शहरी विकास कार्यक्रम तथा न.पा.बाट दिइने म्याचिंग फन्ट समेतमा	१०,०००,०००।००	२३,४००,०००।००
७	गंगा सागर धनुषसागर सरसफाई युनिसेफ कार्यक्रम संस्थागत विकास क्षमता अभिवृद्धि फिर्ता खर्च	२,१५०,०००।००	२,२५०,०००।००
८	राम जानकी हाट निर्माण सुधार तथा फिर्ता खर्च	३००,०००।००	३००,०००।००
९	एकीकृत शहरी विकास आयोजना लागि अनुमानित रु.	२५०,०००,०००.००	४००,०००,०००.००
	पूजिगत को जोड	३५२,२९२,०००।००	६९२,३९२,०००।००
	कूल जम्मा चालू खर्च तथा पूजिगत खर्च	५२८,०१६,४४०।००	७९५,९६६,०००।००

## जनकपुर उप-महानगरपालिका कार्यालय

आ.व.२०७१/०७२ संशोधित व्यय, आ.व.२०७१/०७२ अगाड मसान्त सम्मको यर्षीय व्यय, आ.व.०७२/०७३को अनुमानित व्यय, आ.व.०७२/०७३को अनुमानित व्यय, आ.व.२०७२/०७३को संशोधित अनुमानित व्यय तथा आ.व.२०७२/०७३को अनुमानित व्यय विवरण :-

खर्च विवरण नं.	खर्च वर्गको नाम	आ.व.२०७१/०७२ को संशोधित व्यय विवरण रु.	आ.व.२०७१/०७२ को अगाड सम्मको यर्षीय व्यय विवरण रु.	आ.व.२०७२/०७३ को अनुमानित व्यय विवरण रु.	आ.व.२०७२/०७३ को यर्षीय व्यय विवरण रु.	आ.व.२०७२/०७३ को संशोधित अनुमानित व्यय विवरण रु.	आ.व.२०७३/०७४ को अनुमानित व्यय विवरण रु.
<b>चालू खर्च:-</b>							
१.०१.१	तलब (कर्मचारी)	२७,२२०,०००.००	२७,२२०,०००.००	३०,०००,०००.००	१४,९८२,८८४.००	३१,०००,०००.००	३४,०००,०००.००
१.०१.२	पदाधिकारी पारिवर्तिक	-	-	-	-	-	-
१.०१.३	कर्मचारी कल्याण कोष	२४,४४०,०००.००	२४,४४०,०००.००	७४,०००,०००.००	४,९७४,४४७.००	७४,०००,०००.००	४,०००,०००.००
१.०१.४	बीमा प्रिमियम खर्च	२२२,०००.००	१२९,६००.००	२२२,०००.००	८३,४००.००	१९२,६००.००	२००,०००.००
१.०२.१	कर्मचारी स्या.भत्ता तथा महंगी भत्ता समेत	२,८००,०००.००	२,८००,०००.००	३,०००,०००.००	१,४४३,८०३.००	३,३००,०००.००	३,४००,०००.००
१.०२.२	पदाधिकारी भत्ता	-	-	-	-	-	-
१.०२.३	बैठक भत्ता	१,००,०००.००	१,००,०००.००	३००,०००.००	२,०००.००	३००,०००.००	३००,०००.००
१.०३	सरुवा भ्रमण खर्च तथा दैनिक भत्ता	३१,९००.००	३१,९००.००	७४,०००.००	-	२४,०००.००	७४,०००.००
१.०४	पोशाक एग्रेसन कर्मचारी	१,१००,०००.००	१,०००,०००.००	१,१००,०००.००	-	१,२४०,०००.००	१,२४०,०००.००
१.०५	पोशाक (वारुण यन्त्र कर्मचारी)	८२,२००.००	८२,२००.००	८२,२००.००	-	८२,२००.००	९४,०००.००
१.०५	साधान तथा आहार (वारुण यन्त्र)	३८७,२००.००	३०४,६६४.००	४२४,०००.००	१८६,१७३.००	३९६,०००.००	४२४,०००.००
१.०६	औषधी उपचार	२००,०००.००	१४१,३२०.००	३००,०००.००	३४,०००.००	१००,०००.००	२००,०००.००
१.०८	तालिम कार्यक्रम खर्च	२२,०००.००	२२,०००.००	२४,०००.००	-	२४,०००.००	३४,०००.००
२.०१	पानी तथा विजुली महशुल	४४,०००.००	२,०००.००	७४,०००.००	१६,७१८.००	४०,०००.००	७४,०००.००
२.०२	सन्धार महशुल	२२०,०००.००	९९,११२.००	३००,०००.००	९६,६६४.००	२००,०००.००	३००,०००.००
२.१८	विज्ञान तथा सूचना प्रकेशन	३४०,०००.००	३०१,९३६.००	६००,०००.००	१७,३९८.००	३००,०००.००	३००,०००.००
२.१२	बैंक बस्तुर	१,१००.००	१,१००.००	२,०००.००	-	-	-
२.१३	मसलाभ	३३०,०००.००	२४८,३३३.००	४००,०००.००	-	-	-
२.१६	इसर्वाइ	९६०,०००.००	९४१,८०६.००	१,२००,०००.००	६२३,१९४.००	१,३००,०००.००	१,३००,०००.००
२.१४	पुस्तक (त.पा. कार्यालय)	३८,४००.००	१०,७४६.००	४०,०००.००	-	१०,०००.००	२०,०००.००

आ.व.२०७१/०७२ संशोधित व्यय , आ.व.२०७१/०७२ अपाठ मसाला सम्मको यर्षाय व्यय , आ.व.०७३/०७३को अनुमानित व्यय, आ.व.०७३/०७३को माघ महान्यसम्मको यर्षाय व्यय , आ.व.२०७२/०७३ को संशोधित अनुमानित व्यय तथा आ.व.०७३/०७४को अनुमानित व्यय विवरण :-

खर्च शिर्षक नं.	खर्च शिर्षकको नाम	आ.व. २०७१/०७२ को संशोधित व्यय विवरण रु.	आ.व. २०७१/०७२ को अपाठ सम्मको यर्षाय व्यय विवरण रु.	आ.व. २०७२/०७३ को अनुमानित व्यय विवरण रु.	आ.व. २०७२/०७३ को माघ महान्यसम्मको यर्षाय व्यय विवरण रु.	आ.व. २०७२/०७३ को संशोधित अनुमानित व्यय विवरण रु.	आ.व. २०७३/०७४ को अनुमानित व्यय विवरण रु.
२.१६.०	पुराकास्य व्यवस्थापन	६०,०००.००		७४,०००.००		७४,०००.००	१००,०००.००
२.१६.१	पत्र-पत्रिका (ज.पा. कार्यालय)	१२४,०००.००	१११,६१४.००	१४०,०००.००		१४०,०००.००	१४०,०००.००
२.१६.२	फोटोकपी	१२७,४००.००	७६,३४६.००	१४०,०००.००	१००.००	२००,०००.००	२००,०००.००
२.०३	अन्य कार्यालय सम्बन्धी सामान	६४०,०००.००	४६७,७३१.००	७२४,०००.००	२३४,०१७.००	७२४,०००.००	७२४,०००.००
२.०४.१	बडा कार्यालय घरभाडा	२०२,४००.००	१७१,७००.००	३४०,०००.००	२४,२४०.००	३००,०००.००	४००,०००.००
२.०४.२	कार्यकारी अधिकृत आवास भाडा	११०,०००.००	९०,१००.००	१४०,०००.००	६२,०००.००	१४०,०००.००	१४०,०००.००
२.१९	फर्निचर मर्मत	१६,४००.००		७०,०००.००		७०,०००.००	१००,०००.००
२.२	कम्प्युटर, प्रिन्टर, स्क्यानर, फ्याक्स तथा अन्य विद्युतीय उपकरण मर्मत	२२०,०००.००	१७०,३३७.००	३००,०००.००	१,६४०.००	२००,०००.००	३००,०००.००
२.०४	मर्मत तथा सभार	१००,०००.००	४,२७०.००	१४०,०००.००	३६०.००	१००,०००.००	२००,०००.००
२.०६.१	सवारी इन्धन पर्याप्तकारी	४००,०००.००	६१,१०६.००	७००,०००.००	३,७२७.००	२४०,०००.००	९००,०००.००
२.०६.२	सवारी इन्धन कर्मचारी (गतवर्षको बचौता समत)	२००,०००.००	१६९,४९४.००	३४०,०००.००	७६,२३४.००	१४९,३४०.००	७००,०००.००
२.०६.३	अन्य इन्धन	१,१००,०००.००	६४०,२०३.००	१,४४०,०००.००	४३,८४७.००	१,४००,०००.००	२,०००,०००.००
२.०६.१	अन्य परामर्श सेवा	२२०,०००.००	२२०,०००.००	२४०,०००.००	२३,१००.००	३४०,०००.००	७००,०००.००
२.०६.१	सदस्यता शुल्क RLC समेत	११०,०००.००		१३०,०००.००			
२.०६.३	स्वास्थ्य कार्यक्रम खर्च	१,२००,०००.००		१,३४०,०००.००			
२.०६.४	पुरस्कार	२४०,०००.००	१४४,४०१.००	३४०,०००.००		४०,०००.००	२००,०००.००
२.०६.४	परिषद् सञ्चालन खर्च	१६४,०००.००	१३४,९७०.००	२००,०००.००		१४०,०००.००	३००,०००.००
२.०६.५	विविध खर्च	६३०,०००.००	६०२,९७९.००	७४०,०००.००	७२,१६६.००	४४०,०००.००	७००,०००.००
२.०६.७	विविध सैपरी आउने खर्च	२७४,०००.००	२७३,६२७.००	३४०,०००.००	६१,४७४.००	२००,०००.००	४००,०००.००
प्रशासनिक खर्च		६४,०७१,७००.००	६१,४६९,२००.००	७४,७६४,४००.००	२३,१६६,११०.००	४१,४६०,४४०.००	४६,६९९,०००.००

आ.व.२०७१/०७२ संसोधित व्यय , आ.व.२०७१/०७२ अपाठ प्रस्ताव समको यथाप व्यय, आ.व.०७२/०७३को अनुमानित व्यय, आ.व.०७२/०७३को अनुमानित व्यय, आ.व.०७२/०७३को संसोधित व्यय, आ.व.२०७२/०७३ को संसोधित अनुमानित व्यय तथा आ.व.०७३/०७४को अनुमानित व्यय विवरण :-

वर्ष निर्धारक नं.	वर्ष निर्धारकको नाम	आ.व.२०७१/०७२ को संसोधित व्यय विवरण रु.	आ.व.२०७१/०७२ को अपाठ समको यथाप व्यय विवरण रु.	आ.व.०७२/०७३ को अनुमानित व्यय विवरण रु.	आ.व.२०७२/०७३ को माप समको यथाप व्यय विवरण रु.	आ.व.२०७२/०७३ को संसोधित अनुमानित व्यय विवरण रु.	आ.व.२०७३/०७४ को अनुमानित व्यय विवरण रु.
३.०१	सार्वजनिक संस्थाबाई अनुदान	-	-	-	-	-	-
३.०२	सामाजिक संस्थाबाई अनुदान	-	-	-	-	-	-
३.०३	सामाजिक संस्थाबाई अनुदान (इन्चार्ज सहजोग)	-	-	-	-	-	-
३.०४	सामाजिक सुरक्षा अनुदान	२४,९४१,४९९.००	३८,३३९,२२०.००	१०,०००,०००.००	४०,०००,०००.००	१०,०००,०००.००	१०,०००,०००.००
४.०३	पुस्तक तथा सामग्री	-	-	-	-	-	-
२.२१	ग्रामिक संरक्षण	१६४,०००.००	१४२,७१४.००	१००,०००.००	४४,०००.००	१००,०००.००	२००,०००.००
२.२२	अभिलेख व्यवस्थापन	३८,४००.००	१२,३८०.००	४०,०००.००	२९,९९९.००	४०,०००.००	४०,०००.००
२.२३	सामग्री नियन्त्रण	७७०,०००.००	४९१,६७४.००	१,०००,०००.००	-	४००,०००.००	१,०००,०००.००
२.०९	पोलियो शोषण, वि.ए. कार्यक्रम तथा स्वास्थ्य सामग्री कार्यक्रम	२००,०००.००	३४,४००.००	३००,०००.००	१७,२००.००	२००,०००.००	३००,०००.००
२.११	शिक्षा, संस्कृती तथा खेलकूद	१६४,०००.००	७३,०००.००	२००,०००.००	१०,०००.००	१००,०००.००	२००,०००.००
४.१	दलित वर्ग उत्थान कार्यक्रम	११०,०००.००	२०,०००.००	१४०,०००.००	-	१००,०००.००	१४०,०००.००
४.११	आदिवासी तथा जनजाति उत्थान कार्यक्रम	११०,०००.००	११०,०००.००	१४०,०००.००	-	१००,०००.००	१४०,०००.००
४.१२	अपाठ उत्थान कार्यक्रम	११०,०००.००	११०,०००.००	१४०,०००.००	-	१००,०००.००	१४०,०००.००
४.१३	दैवी प्रयोग कार्यक्रम	६६,०००.००	-	१००,०००.००	-	४०,०००.००	१००,०००.००
४.१४	अन्य कार्यक्रम संचालन खर्च	११,०००.००	-	२४,०००.००	-	-	२४,०००.००
४.१५	वर्डफ्लु नियन्त्रण कार्यक्रम	३३,०००.००	-	४०,०००.००	-	-	४०,०००.००
४.०४.१	कार्यक्रम प्रमण सचं पदाधिकारी	-	-	-	-	-	-
४.०४.२	कार्यक्रम प्रमण सचं कर्मचारी	४००,०००.००	४००,०००.००	७००,०००.००	१९४,८७८.००	४००,०००.००	७००,०००.००
१.०१.५	दमकत कर्मचारी तलब	२,४००,०००.००	२,३१४,२१०.००	२,७००,०००.००	६७९,४३७.००	१,९४०,०००.००	१,९००,०००.००
१.०२.४	दमकत कर्मचारी स्था.भत्ता तथा महंगी भत्ता समेत	२७०,०००.००	२६९,६२४.००	३२४,०००.००	७४,७१२.००	२००,०००.००	३००,०००.००

आ.व. २०७१/०७२ संतोसवत व्यय , आ.व. २०७१/०७२ अपाढ मसालत सम्मको यर्षाय व्यय, आ.व. ०७२/०७३को अनुमानित व्यय, आ.व. ०७२/०७३को माघ मसालत सम्मको यर्षाय व्यय , आ.व. २०७२/०७३ को संसोधित अनुमानित व्यय तथा आ.व. ०७३/०७४को अनुमानित व्यय विवरण :-

वर्ष विवरण नं.	वर्ष शीर्षकको नाम	आ.व. २०७१/०७२ को संसोधित व्यय विवरण रु.	आ.व. २०७१/०७२ को अपाढ सम्मको यर्षाय व्यय विवरण रु.	आ.व. ०७२/०७३ को अनुमानित व्यय विवरण रु.	आ.व. २०७२/०७३ को माघ मसालत सम्मको यर्षाय व्यय विवरण रु.	आ.व. २०७२/०७३ को संसोधित अनुमानित व्यय विवरण रु.	आ.व. २०७३/०७४ को अनुमानित व्यय विवरण रु.
१.३क	दमकल इन्धन खर्च	२२०,०००.००	२४६,७१८.००	४४०,०००.००	२९,९९२.००	३४०,०००.००	४००,०००.००
१.१क	दमकल मर्मत खर्च	१६०,०००.००	१४०,०००.००	२००,०००.००		१००,०००.००	२००,०००.००
१.३क	एम्प्लेन्स इन्धन खर्च	-	-				
१.४क	एम्प्लेन्स मर्मत खर्च	-	-				
४.०२	स्वास्थ्य कार्यक्रम	१,२००,०००.००	७६४,०००.००			१,०००,०००.००	१,०००,०००.००
३.०९	वातावरण मैत्री स्थानीय शासन कार्यक्रम	-	३,८४०,४८८.००			१४,१००,०००.००	१४,१००,०००.००
३.०६	आवधिक योजना	-	-				
३.०७	सोसल एन जि.ओ.पुल कार्यक्रम	-	-				
११.०३	आन्तरिक खणको सार्व भुक्तानी	४००,०००.००		६००,०००.००			
११.०१	आन्तरिक खणको व्याज भुक्तानी	२२०,०००.००		२४०,०००.००			
३.०८	स्थानीय शासन तथा सामुदायिक विकास कार्यक्रम LGDP बाट वातावरण तथा क्षमता विकास कार्यक्रम	४,९७४,६००.००	११,९९६,७४०.००	४,०००,०००.००	१,७९६,०००.००	१४,९६४,०००.००	१४,०००,०००.००
१२	फिर्ता खर्च	४४,०००.००		७४,०००.००		४०,०००.००	१००,०००.००
जम्मा		३४,७४९,६९६.००	४९,४०९,२७९.००	१२,७४०,०००.००	३,३८४,१०४.००	१२४,३६४,०००.००	१२६,८७४,०००.००
चालु खर्चको कुल जम्मा		१००,८२१,३९६.००	१२०,९७८,४७९.००	६६,४३४,४००.००	२६,४७२,२१४.००	१७४,७२४,४४०.००	१८३,४७४,०००.००
पुजिगत खर्च:-							
<b>आन्तरिक आय तथा स्थानीय विकास शूलकबाट भुक्तानी योजना</b>							
८.०४	सफाई कार्यक्रम संचालन						
	सफाई कर्मचारीको तलब	१३,३१०,०००.००	१२,३८८,९१०.९७	१४,०००,०००.००	६,२७६,४२६.००	१३,०००,०००.००	१४,०००,०००.००
८.०५	सफाई कर्मचारीको स्या.भत्ता तथा महंगी भत्ता समेत	१,४००,०००.००	१,४४६,९८४.००	१,६४०,०००.००	७४७,७९६.००	१,४००,०००.००	१,६४०,०००.००

आ.व.२०७१/०७२ संतोषित व्यय , आ.व.२०७१/०७२ अपाठ मसान्त सम्मको संशोधित व्यय , आ.व.०७२/०७३को अनुमानित व्यय, आ.व.०७२/०७३को माघ भसान्त सम्मको पर्याय व्यय , आ.व. २०७२/०७३ को संशोधित अनुमानित व्यय तथा आ.व.०७३/०७४को अनुमानित व्यय विवरण :-

खर्च शिर्षक नं.	खर्च शीर्षकको नाम	आ.व. २०७१/०७२ को संशोधित व्यय विवरण रु.	आ.व. २०७१/०७२ को अपाठ सम्मको पर्याय व्यय विवरण रु.	आ.व. २०७२/०७३ को अनुमानित व्यय विवरण रु.	आ.व. २०७२/०७३ को माघ भसान्त सम्मको पर्याय व्यय विवरण रु.	आ.व. २०७२/०७३ को संशोधित अनुमानित व्यय विवरण रु.	आ.व. २०७३/०७४ को अनुमानित व्यय विवरण रु.
८.०६	सफाई कर्मचारीको विमा	१९३,४००.००	१९३,६००.००	२००,०००.००	४६,४००.००	१२०,०००.००	२००,०००.००
८.०७	सफाई कर्मचारीको चोराक	४९४,०००.००	४९४,०००.००	४००,०००.००		४००,०००.००	४००,०००.००
८.०८	सफाई साधनहरूको इन्धन खर्च	२,०००,०००.००	१,९९१,६२४.००	३,०००,०००.००	३९२,०४६.००	२,४००,०००.००	३,०००,०००.००
८.३	सफाई साधनहरूको मर्मत खर्च	-	-	-	-	-	-
८.०९	सफाई औजार तथा सामग्रीहरू	३३०,०००.००	३३०,०००.००	४४०,०००.००	२४६,९७६.००	४४०,०००.००	७००,०००.००
८.१	विशेष सफाई द्रव्य विहाय, विहाय पञ्चमी मेला समेत	२७४,०००.००	२७४,४२२.००	३००,०००.००	१६६,०७७.००	२४०,०००.००	३००,०००.००
८.११	फोहरमैला व्यवस्थापन जनचेतना	२२०,०००.००	२१९,००३.००	३००,०००.००		३००,०००.००	३००,०००.००
८.१२	बातावरण तथा हरियाली पर्यटन कार्यक्रम समेत	१६४,०००.००	१६४,०००.००	२००,०००.००		२००,०००.००	२००,०००.००
६.०१	फर्निचर	११०,०००.००	१०९,११४.००	२००,०००.००		१४०,०००.००	३००,०००.००
६.०२	सवारी साधन मर्मत	-	-	-			
८.१४	सवारी साधन (मर्मत विशेष)	२,७००,०००.००	२,७००,०००.००	३,४००,०००.००	७३९,२६४.००	३४०,०००.००	४,००,०००.००
८.१५	सवारी साधन विमा प्रिमियम	६०,०००.००	६०,०००.००	१४०,०००.००		१४०,०००.००	१४०,०००.००
८.१७	मेथीनारी औजार तथा अन्य उपकरण मर्मत	२२०,०००.००	२२०,०००.००	४००,०००.००	१०२,३७६.००	३००,०००.००	४००,०००.००
८.१७ क	मेथीनारी औजार तथा अन्य उपकरण मर्मत	-	-	-			
८.१८	भवन निर्माण तथा मर्मत ज.न.पा. कार्यालय अन्तर्गत भवन मर्मत समेत	११,१००,०००.००	६,०४६,३४६.००	२,०००,०००.००	३,२३९,४४४.००	१०,०००,०००.००	१०,०००,०००.००
८.२	मानव संसाधन तथा शारीरी स्वीकारण केन्द्रिय स्तर यु.डि.एल.इ./जि.टि.ग्रेड तथा यु.एन.डि.ग्रेड समेत	-	-	-			
८.१९	सडक बत्ती	१,६७०,०००.००	१,६७०,०००.००	२,४००,०००.००	१,०९१,४३९.००	२,४००,०००.००	३,४००,०००.००
८.२१	सानेपानी सामग्री	९९०,०००.००	९९०,०००.००	१,२४०,०००.००	७८६,०९३.००	१,२४०,०००.००	२,०००,०००.००

आ.व.२०७१/०७२ संसोधत व्यय, आ.व.२०७१/०७२ अघाड मसान्त सम्मको यर्षाव व्यय, आ.व.०७२/०७३को अनुमानित व्यय, आ.व.०७२/०७३को अनुमानित व्यय, आ.व.२०७२/०७३ को संसोधित अनुमानित व्यय तथा आ.व.०७३/०७४को अनुमानित व्यय विवरण :-

खर्च विवरण नं.	खर्च विवरणको नाम	आ.व. २०७१/०७२ को संसोधित व्यय विवरण रु.	आ.व. २०७१/०७२ को अघाड मसान्त सम्मको यर्षाव व्यय विवरण रु.	आ.व. २०७२/०७३ को अनुमानित व्यय विवरण रु.	आ.व. २०७२/०७३ को यर्षाव व्यय विवरण रु.	आ.व. २०७२/०७३ को संसोधित अनुमानित व्यय विवरण रु.	आ.व. २०७३/०७४ को अनुमानित व्यय विवरण रु.
८.२२	विभिन्न ठाउँमा कस्तमट्ट निर्माण	१,१००,०००.००	४०३,६९५.००	१,१००,०००.००	२४५,०७२.००	१,०००,०००.००	१,५००,०००.००
८.२३	विभिन्न ठाउँमा स्तम्भ पाईप जडान	४४०,०००.००	९०४,४३७.००	४४०,०००.००		४००,०००.००	४००,०००.००
८.२४	जनसहभागितामा आधारित तथा स्थानीय विकास शुल्कबाट योजना संचालित	१०,८६८,०००.००	१०,८६८,०००.००	१०,८६८,०००.००	४०९,६४८.००	१०,०००,०००.००	१०,०००,०००.००
८.३१	जग्गाको कोष तथा स्थानीय विकास आयोजना पुरानी तथा नयाँ योजनाहरू	२१,८७२,४०८.००	२६,३८७,०००.००	४०,०००,०००.००	१,०७२,०००.००	२०,०००,०००.००	१०,०००,०००.००
८.२६	वडास्तरीय योजना (निर्माण)	१,७६०,०००.००	१,६९८,४९४.००	१,१७०,०००.००		२,७००,०००.००	२,७००,०००.००
८.२६क	अन्य नगरस्तरीय योजना निर्माण	४४०,०००.००	२८९,०८८.००	४४०,०००.००			
६.०८	गत विगतको भुक्तानी तथा संचालन योजना समितिको भुक्तानी	७७०,०००.००	७७०,०००.००	७७०,०००.००	२,९२०,०३५.००	७,०००,०००.००	७,०००,०००.००
६.०९	नगर विकास कोष स्थापित फण्ड	२२०,०००.००	२७९६२.००	२२०,०००.००			
६.१	गंगा सागर र हुण्डा सागर सौन्दर्यीकरण कार्यक्रम केन्द्रिय स्तर	११०,०००.००	२५,०००.००	११०,०००.००			
६.१३	न.पा. सूचना व्यवस्थापन	४४०,०००.००	४४०,०००.००	४४०,०००.००	९,८८०.००	४००,०००.००	७००,०००.००
६.१२	इन्चन (निर्माण)	१,३२०,०००.००	१,३१९,४४१.००	१,३२०,०००.००	२०,०००.००	१,३२०,०००.००	१,५००,०००.००
	जनस्वास्थ्यबाट संचालित						
६.१३.क.	विभिन्न स्वास्थ्य क्लिनिक निर्माण	२,२००,०००.००	३४३,९२५.००	२,२००,०००.००			
८.२८	सडक बोर्ड नेपाल बाट सडक मर्मत कार्य (नयाँ योजना)	४,२५०,०००.००	४,२९९,९६७.४५	४,२५०,०००.००		६,०००,०००.००	६,०००,०००.००
	स्थानीय विकास र आन्तरिक आय						
६.१४	विभिन्न वडाको सडक पि.वि.सि. तथा पक्की नासा	१,१००,०००.००	१,१००,०००.००	१,१००,०००.००		१,१००,०००.००	१,१००,०००.००
६.१७	महिला विकास कार्यक्रम तथा जेष्ठतर कार्यक्रम	७७०,०००.००	७७१,७००.००	७७०,०००.००	७३,८००.००	७००,०००.००	९००,०००.००



आ.व.२०७१/०७२ संतोसहत व्यय, आ.व.२०७१/०७२ अगाड मसाला सम्मको यर्षाय व्यय, आ.व.०७२/०७३को अनुमानित व्यय, आ.व.०७२/०७३को अनुमानित व्यय, आ.व.२०७२/०७३ को संतोसहित अनुमानित व्यय तथा आ.व.०७३/०७४को अनुमानित व्यय विवरण :-

खर्च शिर्षक नं.	खर्च शिर्षकको नाम	आ.व. २०७१/०७२ को संतोसहित व्यय विवरण रु.	आ.व. २०७१/०७२ को अगाड सम्मको यर्षाय व्यय विवरण रु.	आ.व. ०७२/०७३ को अनुमानित व्यय विवरण रु.	आ.व. २०७२/०७३ को माघ सम्मको यर्षाय व्यय विवरण रु.	आ.व. २०७२/०७३ को संतोसहित अनुमानित व्यय विवरण रु.	आ.व. २०७३/०७४ को अनुमानित व्यय विवरण रु.
६.१४	विविन्न शूलम शौचालय निर्माण तथा मर्मत कार्य	२२०,०००.००	२२०,०००.००	२२०,०००.००		१४०,०००.००	२००,०००.००
६.१६	कलसोपयै सडक सुधार	१,१००,०००.००	६४४,४६६.००	१,१००,०००.००			
६.२१	स्वामीय स्तरको कृषि सडक	-					
६.२१	स्वामीय स्तरको कृषि सडक योजना (नयाँ आयोजनाहरू)	१,४६४,४२९.००					
६.१८	जन्व परामर्श सेवा	४४०,०००.००	४२४,६२६.००	४४०,०००.००		२००,०००.००	३००,०००.००
	त.पा.अनुदानबाट						
६.१९	संस्थामा विकास तथा क्षमता अभिवृद्धि कार्यक्रम	२२०,०००.००	२२०,०००.००	२२०,०००.००		२२०,०००.००	२४०,०००.००
२.०७.००.००१	स्वामीय स्वागत शासन तथा सामुदायिक विकास कार्यक्रम जेवरल						
६.२६	दीलत ,जन्जाती ,जेष्ठनागरिक, पछडी पारिएका समुह तथा पूर्वधार योजना एल वि.सि डि.पि कार्यक्रम १५ प्रतिशत	३,४६४,०००.००	१,०२६,६२१.००	३,४६४,०००.००		१,०४७,०००.००	१,०४७,०००.००
६.३७	महिला को लागि योजना खर्च १० प्रतिशत	२,३१०,०००.००	४३६,४००.००	२,३१०,०००.००	२४,०००.००	६९६,०००.००	६९६,०००.००
६.३७.क	बाल बालिकाको लागि योजना खर्च १५ प्रतिशत	२,३१०,०००.००	३७७,९६४.००	२,३१०,०००.००		१,०४७,०००.००	१,०४७,०००.००
६.३२	नयाँ गा.वि.स.थप भएको वडा नं.१७ देखि २७ सम्म		१२,४३०,६१४.००		६६,०००.००		४००,०००.००
६.३२	नगरपालिका अनुदानबाट संचालित योजना त.पा.निर्णयानुसार	१४,९०४,०००.००	१४,७१६,४४४.४४	१६,९०४,०००.००		१,०००,०००.००	१,०००,०००.००



जनकपुर उप-महानगरपालिका कार्यालय

जनकपुरधाम

आ.व.०७२/०७३ संसोधित तथा ०७३/०७४को अनुमानित व्यय बजेट पुष्टियाई

खर्च बजेट शीर्षक नम्बर	खर्च शीर्षकको नाम	विवरण	आ.व. २०७२/०७३ को संसोधित अनुमानित व्यय पुष्टियाई रु.	आ.व. २०७३/०७४ को अनुमानित व्यय पुष्टियाई विवरण रु.
चालु खर्च:-				
१०१.१	तलब (कर्मचारी)	यस उपमहानगरपालिकाको प्रशासनिक कर्मचारीहरूको तलब वापत अनुमानित रु.	३१,०००,०००.००	३१,०००,०००.००
१०१.२	पदाधिकारी पारिश्रमिक	यस उपमहानगरपालिकामा हाल पदाधिकारी नभएको		
१०१.३	कर्मचारी कल्याण कोष	उपमहा न.पा.को कर्मचारीहरू अनिवार्य अवकाश पाएका कर्मचारीहरूको लागि अनुमानित रु.	७५,००,०००.००	६,०००,०००.००
१०१.४	बीमा प्रिमियम खर्च	यस उपमहानगरपालिकाको स्थायी कर्मचारीहरूलाई विमा प्रिमियम खर्च वापत अनुमानित रु.	११२,१००.००	२००,०००.००
१०२.१	कर्मचारीहरूको स्वा.भत्ता तथा महंगी भत्ता समेत	यस उपमहा नगरपालिकाका कर्मचारीहरूका लागि स्वा.भत्ता वापत अनुमानित रु.	३,३००,०००.००	३,३००,०००.००
१०२.२	पदाधिकारी भत्ता	यस नगरपालिकामा हाल पदाधिकारी नभएको		
१०२.३	बैठक भत्ता	यस न.पा.मा टेण्डरहरू पर्दा प्रतिनिधिहरूलाई बैठक भत्ता दिने गरेकोमा सोको लागि अनुमानित रु.	३००,०००.००	३००,०००.००
१०३	सरुवा भ्रमण खर्च तथा दैनिक भत्ता	यस उपमहा नगरपालिकामा कर्मचारी अधिकृत सरुवा भई जाने र आउने लाई भ्रमण खर्च दिँदा अनुमानित रु.	२५,०००.००	७५,०००.००
१०४	पोशाक (प्रशासन कर्मचारी)	यस उपमहानगरपालिकाको प्रशासनिक कर्मचारीहरूलाई कार्यालय पोशाक वापत प्रति कर्मचारी रु.७५०० कादरले पोशाक दिनु पर्ने भएकोले सोको लागि अनुमानित रु.	१,२५०,०००.००	१,२५०,०००.००
१.४क	पोशाक (वास्तव्य यन्त्र कर्मचारी)	यस उपमहानगरपालिकाका वास्तव्य यन्त्र कर्मचारीहरूको पोशाक वापतको अनुमानित रु.	६२,५००.००	१४,०००.००
१.०५	खाद्यान्न तथा आहार (वास्तव्य यन्त्र)	यस उपमहानगरपालिकामा रहेको वास्तव्य यन्त्र कर्मचारीहरूलाई राशन दिनु पर्ने भएको हुँदा राशनको दररेट अनुसार राशन भत्ता वापतको अनुमानित रु.	३१६,०००.००	४२५,०००.००
१.०६	औषधी उपचार	यस उपमहानगरपालिकामा कर्मचारीहरू अवकाश पाउंदा दिनु पर्ने औषधि उपचार खर्च र न.पा. कर्मचारी कार्यरत समयमा बिरामी वा दुर्घटना भई चोट पटक लाग्दा लाग्ने औषधि समेतमा अनुमानित रु.	१००,०००.००	२००,०००.००
१.०८	ताम्रिय कार्यक्रम खर्च	यस उपमहानगरपालिकाका कर्मचारीहरूलाई अन्य ठाउँमा ताम्रिममा तथा शीष्टमा पठाउनु पर्ने भएको हुँदा सोको लागि अनुमानित रु.	२५,०००.००	३५,०००.००
२.०१	पानी तथा बिजुली महसुल	यस उपमहानगरपालिकामा रहेको खानेपानीको धारा तथा न.पा.कार्यालयको बिजुलीहरू र कार्यालयको विद्युत महसुल तिन विद्युत प्राधिकरण बाट हाकेला भई रहेको र सामाधान नभए सम्म न.पा. कार्यालयको विद्युत तथा खानेपानी महसुलको लागि अनुमानित रु.	४०,०००.००	७५,०००.००
२.०२	सम्भार महसुल	यस उपमहानगरपालिका कार्यालयमा रहेको टेलिफोनहरूको महसुल तिन अनुमानित रु.	२००,०००.००	३००,०००.००
२.१८	विज्ञापन तथा सूचना प्रकाशन	यस उपमहानगरपालिकाको विकास निर्माण काम हुँदा तथा पत्रकारहरूलाई विज्ञापन तथा न.पा.सम्बन्धित सुचनाहरू प्रकाशन गर्नु पर्ने हुँदा सोको लागि अनुमानित रु.	२००,०००.००	३००,०००.००

२.१२	बैंक बस्तुर	यस उपमहानगरपालिकाबाट बनाउने ड्राफ्टहरूमा बैंक कमिशन तिर्नु पर्ने भएको हुँदा सोको अनुमानित र.		
२.१३	मसलत	यस उपमहानगरपालिकाका विभिन्न शाखा उपशाखा तथा वडा कार्यालयहरूमा मसलत सामानहरू आवश्यक पर्ने र वडा कार्यालय समेतमा मसलत खर्च बापत अनुमानित र.		
२.१६	छपाई	यस उपमहानगरपालिकाको नगदी रसिद, गोस्वारा भौचर, हाजरी रजिस्टर, भवन निर्माण सम्बन्धित फोरमेट राजस्व, लेखा समेत अन्य शाखाहरूको छपाईको लागि अनुमानित र.	१,७००,०००.००	१,७००,०००.००
२.१४	पुस्तक (न.पा. कार्यालय)	यस उपमहा न.पा.को लागि आवश्यक ऐन नियम तथा अन्य किताबहरू खरिद गर्नको लागि अनुमानित र.	१०,०००.००	२०,०००.००
२.१६.क	पुस्तकालय व्यवस्थापन	उपमहा न.पा.बाट संचालित सार्वजनिक पुस्तकालयको पुस्तक तथा पत्रपत्रिका खरिद गर्नका लागि अनुमानित र.	७५,०००.००	१००,०००.००
२.१५	पत्र-पत्रिका न.पा. कार्यालय	यस उपमहानगरपालिकामा आउने राष्ट्रिय दैनिक पत्रिका तथा स्थानीय पत्रिकाहरू शाखा शाखामा लिने गरेको हुँदा सोको लागि अनुमानित र.	१००,०००.००	१२०,०००.००
२.१७	फोटोकपी	यस उपमहानगरपालिकामा रहेको फोटोकपी मेसिन विधेको अवस्थामा बाहिर बाट फोटोकपी गराउनु पर्दा अनुमानित र.	२००,०००.००	२००,०००.००
२.०३	अन्य कार्यालय सामग्री सामान	यस उपमहानगरपालिकामा आउने अन्य कार्यालय सम्बन्धी सामानहरूको लागि अनुमानित र.	७२५,०००.००	७२५,०००.००
२.०४.१	बडा कार्यालय घरभाडा	यस उपमहानगरपालिकाको ४वटा वडा कार्यालय आफ्नै भवनमा र अन्य वडा कार्यालयहरू भाडामा रहेको हुँदा भाडा बापत अनुमानित खर्च र.	३००,०००.००	४००,०००.००
२.०४.२	कार्यकारी अधिकृत आवास भाडा	यस उपमहानगरपालिकाको कार्यकारी अधिकृत ज्युको निवासको लागि घर भाडामा लिएकोमा सोको अनुमानित र.	१५०,०००.००	१५०,०००.००
२.१९	कर्मिपर मर्मत	यस उपमहानगरपालिका कार्यालय भित्रको फर्निचरहरूको मर्मत गराउनको लागि अनुमानित र.	७०,०००.००	१००,०००.००
२.२	कम्प्युटर, प्रिन्टर, स्क्रानर, फ्याक्स तथा अन्य विद्युतीय उपकरण मर्मत	यस उपमहानगरपालिका कार्यालयको कम्प्युटर, प्रिन्टर, स्क्रानर, फ्याक्स, कार्टिज तथा अन्य विद्युतीय उपकरणको लागि अनुमानित र.	२००,०००.००	३००,०००.००
२.०५	मर्मत तथा सम्भार	उपमहानगरपालिकामा रहेको साइकल, ठेला गाडी र अन्य मर्मतको लागि अनुमानित र.	१००,०००.००	२००,०००.००
२.०६.१	सवारी इन्धन पदाधिकारी	यस न.पा.मा सवारीको इन्धन तथा पदाधिकारी तथा न.पा.को काममा खटिएको पदाधिकारीहरू लाई दिइने इन्धनको लागि अनुमानित र.	२५०,०००.००	१००,०००.००
२.०६.२	सवारी इन्धन कर्मचारी	यस उपमहानगरपालिकाका फिल्डमा खटने कर्मचारीहरूलाई फिल्डमा जान इन्धन दिई रहेको र गत वर्षको पनि केही बाँकी समेतको लागि अनुमानित र.	१२९,३४०.००	७००,०००.००
२.०६.३	अन्य इन्धन	यस न.पा.मा विप्रावली, विवाहपञ्चमी, पर्वहरूमा र अन्य संस्थाहरूलाई दिइने इन्धन मंटीलेसको लागि अनुमानित र.	१,५००,०००.००	२,०००,०००.००
२.०७.१	अन्य परामर्श सेवा	यस न.पा.को लेखा परिक्षण सम्बन्धीको परामर्श तथा आ.ने.प.समेत गराउनु पर्दा अनुमानित र.	३५०,०००.००	७००,०००.००
२.०८.१	सदस्यता शुल्क RLC समेत	यस न.पा.बाट नगरपालिका महासभ लाई दिनु पर्ने रकम गत विगत देखी भुक्तानी गर्न बाँकी रहकोले सो समेतको लागि अनुमानित र.		
२.०८.३	स्वास्थ्य कार्यक्रम खर्च	यस उपमहानगरपालिका बाट दिइने गरिव निरिहलाई आर्थिक सहायताको लागि अनुमानित र.		
२.०८.४	पुरस्कार	उपमहानगरपालिकामा कान्जी हाउसमा ल्याउने गाई वस्तु हफको पुरस्कार तथा अन्य पुरस्कारसमेतको लागि अनुमानित र.	५०,०००.००	२००,०००.००
२.०८.५	परिपक्व सम्पादन खर्च	यस उपमहानगरपालिकाका ०७२०७३को लागि बजेट तर्जुमामा खटने कर्मचारी पदाधिकारी तथा संचालनको लागि अनुमानित र.	१५०,०००.००	३००,०००.००

२.०८.६	विभिन्न खर्च	यस उपमहानगरपालिकामा अतिथि सरकार तथा न.पा.को बैठक आदीमा आउने चिया नास्ता खर्च र न.पा.बाट याई वस्तु भन्दा समेतको सदगत तथा अन्य फूटकर समेतको अनुमानित र.	५५०,०००.००	७००,०००.००
२.०८.७	विभिन्न सैपरी आउने खर्च	यस उपमहानगरपालिकामा आउने आकस्मिक काम याई परेमा र अन्य ठाउँबाट आउने पाहुनाहरुको सरकारको लागि अनुमानित र.	२००,०००.००	५००,०००.००
३.०१	सार्वजनिक संस्थालाई अनुदान	यस उपमहानगरपालिकाबाट सार्वजनिक संस्थाहरुलाई दिइने अनुदान रकम अनुमानित र.		
३.०३	सामाजिक संस्थालाई अनुदान	यस उपमहानगरपालिकाबाट सामाजिक संस्थाहरुलाई अनुदान रकम अनुमानित र.		
३.०५	सामाजिक संस्थालाई अनुदान (इन्चन सहयोग)	यस उपमहानगरपालिकामा संस्थाहरुबाट मांग भई केही इन्धन सहयोग गर्नु पर्ने भएको हुदा सोमा अनुमानित र.		
३.०५	सामाजिक सुरक्षा अनुदान	यस उपमहानगरपालिकाबाट सामाजिक सुरक्षा कार्यक्रम अन्तर्गत वेष्ट नागरिक एकल महिला र असतकृत सार्इ जि.वि.स.बाट प्राप्त हुने भन्ताको लागि अनुमानित र.	९०,०००,०००.००	९०,०००,०००.००
४.०३	पुस्तक तथा सामग्री	यस उपमहानगरपालिकाबाट संचालित सार्वजनिक पुस्तकालयको लागि पुस्तक तथा पत्र पत्रिका खरिद गर्नको लागि अनुमानित र.		
२.२१	धार्मिक सरक्षण	यस न.पा.बाट धार्मिक पर्व पुजा, बडा दसै, तिहार छुठ, विवाहपञ्जी, रामन्मी, यगेश पुजा, इन्द्र पुजा समेतमा विभिन्न क्लव तथा संघ संस्थाहरुलाई दिइने अनुमानित र.	१००,०००.००	२००,०००.००
२.२२	अभिलेख व्यवस्थापन	यस उपमहानगरपालिकाको अभिलेख शाखा एवम अन्य शाखाहरुमा कागजातहरु जम्मा भै रहेको र व्यवस्थित नभएको हुदा व्यवस्थित गर्नका लागि अनुमानित र.	५०,०००.००	५०,०००.००
२.२३	सामग्री नियन्त्रण	यस उपमहानगरपालिका क्षेत्रभित्र सामग्रीको प्रकोप बढ्ने गरेको हुदा सामग्री नियन्त्रण औषधि छर्कने कामको लागि अनुमानित र.	५००,०००.००	१,०००,०००.००
२.०९	पोषण योजना, वि.ए. कार्यक्रम तथा स्वास्थ्य सम्बन्धी कार्यक्रम	यस उपमहानगरपालिकाबाट संचालित खोप कार्यक्रम र अन्य भिटामिन ए, मातृशिशु स्वास्थ्य कार्यक्रम र महिला स्वास्थ्य सेविकाहरुको सुव्यवस्थितका लागि अनुमानित र.	२००,०००.००	३००,०००.००
२.११	शिक्षा, स्वास्थ्य तथा खेलकुद	यस उपमहानगरपालिका क्षेत्रको युवाहरुको उत्थानको लागि र न.पा.बाट हुने प्रतियोगिता, कनिष्ठ स्कुलहरुमा गरिब बच्चाहरुलाई दिइने पोशाक समेतको लागि अनुमानित र.	१००,०००.००	२००,०००.००
४.१	दलित कार्यक्रम	यस उपमहानगरपालिकाबाट दलित कार्यक्रमको लागि दलितहरुलाई दिइने सहयोगका लागि अनुमानित र.	१००,०००.००	१५०,०००.००
४.११	आदिवासी तथा जनजाति कार्यक्रम	यस उपमहानगरपालिकाबाट आदिवासी जनजाति कार्यक्रमको लागि अनुमानित र.	१००,०००.००	१५०,०००.००
४.१२	बपाइ कार्यक्रम	यस उपमहानगरपालिकाबाट बपाइ कार्यक्रम को लागि अनुमानित र.	१००,०००.००	१५०,०००.००
४.१३	दौरी प्रकोप कार्यक्रम	यस उपमहानगरपालिका क्षेत्रभित्रको दौरी प्रकोपको लागि अनुमानित र.	५०,०००.००	१००,०००.००
४.१४	अन्य कार्यक्रम संचालन खर्च	यस उपमहानगरपालिकाबाट अन्य कुनै किसिमको कार्यक्रम संचालन गर्नको लागि अनुमानित र.		२५,०००.००
४.१५	वर्द्धकनु नियन्त्रण कार्यक्रम	यस उपमहानगरपालिकाबाट वर्द्धकनु कार्यक्रमको लागि अनुमानित र.	५०,०००.००	५०,०००.००
४.०५.१	कार्यक्रम धमण खर्च पदाधिकारी	यस उपमहानगरपालिकाको कामले न.पा.पदाधिकारीहरुलाई सत्सा भई जिवा आउंदा धमण खर्च बापत अनुमानित र.		
४.०५.२	कार्यक्रम धमण खर्च कर्मचारी	यस उपमहानगरपालिकाको कामले न.पा. कर्मचारीहरुलाई काजमा जानू पर्दा धमण खर्च बापत अनुमानित र.	५००,०००.००	७००,०००.००
१.०९.५	धनकत कर्मचारी तलब	यस उपमहानगरपालिकाको वार्षिक तर्फको कर्मचारीहरुलाई नेपाल सरकारबाट समायोजन भएको तलब हाल मरुद्वि भएकोले अनुमानित र.	१,५००,०००.००	१,५००,०००.००
१.०२.४	धनकत कर्मचारी भत्ता तथा माहुरी भत्ता समेत	यस उपमहानगरपालिकाको वार्षिक तर्फ कर्मचारीको हालको तलब १२ % न.पा. भत्ता समेतको लागि अनुमानित र.	२००,०००.००	३००,०००.००

१.२क	रमकत इन्धन खर्च	यस उपमहानगरपालिकाको वाण्ययन्त्र आगो लागेको बेलामा र कहिलेकाही कार्यक्रमहरूमा पानी छुट्कने काम र जिल्लाहदमा काही पनी आगो लाग्दा निभाउन जानै भएकोले गाडीमा प्रयोग हुने इन्धनको लागि अनुमानित ह.	३५०,०००.००	४००,०००.००
१.१क	रमकत मर्मत खर्च	यस उपमहानगरपालिकाको वाण्ययन्त्र गाडी पुरानो भएको हुनाले पटक पटक मर्मत गराउनु पर्ने भएको हुदा सोको मर्मत को लागि अनुमानित ह.	१००,०००.००	२००,०००.००
१.३क	एम्बुलेन्स इन्धन खर्च	यस उपमहानगरपालिकाको एम्बुलेन्स वाट विरामी लिएर जाँदा आउदा शुल्क न.पा.बाट लिने गरेको हुदा सोको इन्धनमा हुने खर्चको अनुमानित ह.		
१.४क	एम्बुलेन्स मर्मत खर्च	यस उपमहानगरपालिकाको एम्बुलेन्स पुरानो भएकोले पटक पटक विप्री रहने हुदा मर्मतका लागि अनुमानित ह.		
४.०२	स्वास्थ्य कार्यक्रम	यस उपमहानगरपालिकाबाट संचालित स्वास्थ्य कार्यक्रमका लागि अनुमानित ह.	१,०००,०००.००	१,०००,०००.००
३.०९	वातावरण मैत्री स्थानीय शासन कार्यक्रम	यस उपमहानगरपालिकाबाट वातावरण मैत्री स्थानीय शासन कार्यक्रमका लागि अनुमानित ह.	१५,१००,०००.००	१५,१००,०००.००
३.०६	आवधिक योजना संचालनको लागि	यस उपमहानगरपालिकाको लागि आवधिक योजना संचालनको लागि चाहिने कार्यक्रमको लागि अनुमानित ह.		
३.०७	सोसल एन जि.ओ.पुल कार्यक्रम	सोसल एन जि.ओ.पुल कार्यक्रम को लागि अनुमानित ह.		
११.०३	आन्तरिक कृषको सावर्भ भुक्तानी	यस उपमहानगरपालिकाको पब्लिक नाला निर्माणको लागि नगर विकास कोष वाट लिएको कृषको सावर्भ भुक्तानी को लागि अनुमानित ह.		
११.०१	आन्तरिक कृषको व्याज भुक्तानी	यस उपमहानगरपालिकाको पब्लिक नाला निर्माणको लागि नगर विकास कोष वाट लिएको कृषको व्याज भुक्तानी को लागि अनुमानित ह.		
३.०८	स्थानीय स्वायत्त शासन तथा सामुदायिक विकास कार्यक्रम	स्थानीय स्वायत्त शासन तथा सामुदायिक विकास कार्यक्रम र क्षमता विकास कार्यक्रम अख्तियारी अनुसार संचालनको लागि अनुमानित ह.	१५,१६५,०००.००	१५,०००,०००.००
१२	फिर्ता खर्च	यस उपमहानगरपालिकामा कहिले काही व्यक्तिहवाट जम्मा भएको रकम फिर्ता गर्नु पर्दा अनुमानित ह.	४०,०००.००	१००,०००.००
<b>चालु खर्चको कुल जोड</b>			<b>१७५,७२५,४४०.००</b>	<b>१८३,४७४,०००.००</b>
<b>पूजिगत खर्च:-</b>				
८.०४	सफाई कर्मचारी तलब	यस उपमहानगरपालिकाका सफाई तर्फका कर्मचारीहरूलाई नेपाल सरकारबाट समायोजन भएको तलब र संयोजक धप समेत गरी जम्मा अनुमानित ह.	१३,०००,०००.००	१३,०००,०००.००
८.०५	सफाई कर्मचारी भत्ता तथा माग्री अला समेत	यस उपमहानगरपालिकाको कर्मचारीहरूलाई स्थानिय भत्ता वापत अनुमानित ह.	१,३००,०००.००	१,३५०,०००.००
८.०६	सफाई कर्मचारीको बिमा	यस उपमहानगरपालिकाका सफाई कर्मचारीको बिमा वापत को रकम ह.	१३०,०००.००	२००,०००.००
८.०७	सफाई कर्मचारी पोशाक	यस उपमहानगरपालिकाको सफाई तर्फको कर्मचारीहरूलाई ह.७५००को दरले वर्षमा एक पटक पोशाकको लागि अनुमानित ह.	४००,०००.००	४००,०००.००
८.०८	सफाई साधनहरूको इन्धन खर्च	यस उपमहानगरपालिकाको सफाईकाममा प्रयोग हुने स्क्रिप्टर, ट्राइकटर, टिपर आदिको इन्धनमा अनुमानित ह.	३,४००,०००.००	३,०००,०००.००
८.३	सफाई साधनहरूको मर्मत खर्च	यस उपमहानगरपालिकामा सफाईमा प्रयोग हुने गाडीहरूको साधारण मर्मतको लागि अनुमानित ह.		
८.०९	सफाई औजार तथा सामग्रीहरू	यस उपमहानगरपालिकाको सफाई कामको लागि भास कोदानो बेलचा आदीको लागि अनुमानित ह.	४५०,०००.००	७००,०००.००
८.१	विशेष सफाई (दर्शो तिहार)	यस उपमहानगरपालिका क्षेत्रको धार्मिक पर्व मेला बडा दशैं तिहार छुट्ट विवाह पन्चमी आदीमा विशेष ज्यामी राखी सफाई कामको लागि अनुमानित ह.	२५०,०००.००	३००,०००.००
८.११	फोहरमैला व्यवस्थापन तथा जनचेतना कार्यक्रम	यस उपमहानगरपालिकाको फोहरमैला व्यवस्थापन तथा जनचेतना कार्यक्रम लागि अनुमानित ह.	३००,०००.००	३००,०००.००

६.१२	वातावरण तथा हरियाली पर्वधन कार्यक्रम	वातावरण तथा हरियाली पर्वधन कार्यक्रम लागि अनुमानित रु.	२००,०००.००	२००,०००.००
६.०१	फर्निचर	यस उपमहानगरपालिकामा कार्यालयको फर्निचर व्यवस्था कामको लागि अनुमानित रु.	१५०,०००.००	३००,०००.००
६.०२	सवारी साधन मर्मत	सवारी साधन मर्मत लागि अनुमानित रु.		
६.१४	सवारी साधन मर्मत विशेष	यस उपमहानगरपालिकाका सवारी साधन मर्मत विशेष का लागि अनुमानित रु.	३५०,०००.००	५००,०००.००
६.१५	सवारी साधन विमा प्रिमियम	यस उपमहानगरपालिकाको ट्रयाक्टर, टिपर, स्काभेटर अन्य गाडी तथा निर्माणको लागि विशेष खाता खोल्नु परेकोले सोको लागि अनुमानित रु.	१५०,०००.००	१५०,०००.००
६.१७	मेशनरी औजार तथा अन्य उपकरण मर्मत	मेशनरी औजार तथा अन्य उपकरण मर्मत लागि अनुमानित रु.	३००,०००.००	४००,०००.००
६.१७ क	मेशनरी औजार तथा अन्य उपकरण मर्मत	मेशनरी औजार तथा अन्य उपकरण मर्मत लागि अनुमानित रु.	५०,०००.००	५०,०००.००
६.१८	भवन निर्माण तथा मर्मत (न.पा. कार्यालय भवन मर्मत समेत)	नयाँ भवन निर्माण तथा मर्मत उपमहानगरपालिका कार्यालय भवन मर्मत समेतमा अनुमानित रु.	१०,०००,०००.००	१०,०००,०००.००
६.२	मानव संसाधन तथा गरीबी न्यूनीकरण केन्द्र स्तर	मानव संसाधन तथा गरीबी न्यूनीकरण केन्द्र स्तर अनुमानित रु.		
६.१६	सडक बत्ती	यस उपमहानगरपालिका बाट सडक बत्तीका लागि अनुमानित रु.	२५००,०००.००	३५००,०००.००
६.२१	खानेपानी सफाई	उपमहानगरपालिकाको विभिन्न वडाहरूबाट मांग भए अनुसार खानेपानी पाईप तथा अन्य सामानहरूको लागि अनुमानित रु.	१,२५०,०००.००	२,०००,०००.००
६.२२	विभिन्न डाउन्टा क्लर्भर्ट निर्माण	यस उपमहानगरपालिकाको मांग भए अनुसारको क्लर्भर्ट निर्माण कार्यको लागि अनुमानित रु.	१,०००,०००.००	१,५००,०००.००
६.२३	विभिन्न डाउन्टा ह्युम पाईप नधान	यस उपमहानगरपालिकाको मांग भए अनुसारको ह्युम पाईप नधान कार्यको लागि अनुमानित रु.	५००,०००.००	५००,०००.००
६.२४	जनसहभागितामा आधारित विकास कार्यक्रम (नयाँ आयोजनाहरू) मात वर्षको योजना सम्बन्धित समेत	यस उपमहानगरपालिकाको केन्द्रबाट प्राप्त भएको जनसहभागिता रकम न.पा र जनसहभागिताबाट संचालित योजनाको लागि अनुमानित रु.	१०,०००,०००.००	१०,०००,०००.००
६.२१	जग्गा कोष तथा स्थानीय विकास आयोजना (नयाँ प्रस्तावित योजनाहरू)	यस उपमहानगरपालिकाको जग्गा कोष तथा न.पा.को लगानीमा संचालित योजनाको लागि अनुमानित रु.	२०,०००,०००.००	३०,०००,०००.००
६.२६	वडास्तरीय योजना (निर्माण)	यस उपमहानगरपालिकाको वडाबाट मांग भए अनुसारको योजना संचालनको लागि अनुमानित रु.	२,७००,०००.००	२,७००,०००.००
६.२६क	अन्य नगर स्तरिय योजना निर्माण	अन्य नगर स्तरिय योजना निर्माण लागि अनुमानित रु.		
६.०८	घात विगतको भूकम्पी तथा संचालन योजना समेतको भूकम्पी	यस उपमहानगरपालिकाबाट घात विगतमा दिनु पर्ने भूकम्पी बापत अनुमानित रु.	७,०००,०००.००	७,०००,०००.००
६.०९	नगर विकास कोष म्याथिङ्ग फण्ड	यस उपमहानगरपालिकाबाट नगर विकास कोष सँग किंग लिई सधिग कम्प्लेक्स बनाउने योजनाको लागि अनुमानित रु.		
६.१	गंगा सागर र हुनुप सागर सौन्दर्यीकरण कार्यक्रम केन्द्र स्तर	यस उपमहानगरपालिकाको गंगा सागर, हुनुपसागर सौन्दर्यीकरण कार्यक्रम केन्द्र बाट भएकोमा सोको सानो तिनी कामको लागि अनुमानित रु.		
६.१३	न.पा सुचना व्यवस्थापन	यस उपमहानगरपालिकामा रहेको हुनुप केन्द्रबाट माथिक ब्रुलेटिन चौसर, आवश्यक सुचना प्रकाशन तथा सामान खरिदको लागि अनुमानित रु.	५००,०००.००	७००,०००.००
६.१२	इन्धन (निर्माण)	यस उपमहानगरपालिकाको निर्माण काममा प्रयोग हुने इन्धनको लागि अनुमानित रु.	१,३२०,०००.००	३,५००,०००.००
६.१३क	विभिन्न स्वास्थ्य क्लिनिक निर्माण	विभिन्न स्वास्थ्य क्लिनिक निर्माणका लागि अनुमानित रु.		

६२८	सडक बोर्ड नेपाल बाट सडक मर्मत कार्य (नयाँ योजना)	यस उपमहानगरपालिकाको सडक बोर्ड तथा न.पा.को संयुक्त लगानीमा संचालित योजनामा अनुमानित रु.	६,०००,०००.००	६,०००,०००.००
६१४	विभिन्न बडाको सडक पि.सि.सि. तथा पक्की नासा	यस उपमहानगरपालिकाको बडाहरुमा बाटो पि.सि.सि. तथा पक्की नासा निर्माणको लागि अनुमानित रु.	१,१००,०००.००	१,१००,०००.००
६१७	महिला विकास कार्यक्रम तथा जेण्डर कार्यक्रम	यस न.पा.बाट महिलाहरुको उत्थानको लागि कार्यक्रम संचालन गर्नको लागि अनुमानित रु.	७००,०००.००	९००,०००.००
६१४	विभिन्न शुल्भ शौचालय निर्माण तथा मर्मत कार्य	उपमहानगरपालिकाको निर्णयानुसार हुने निर्माण कार्यको लागि अनुमानित रु.	१४०,०००.००	२००,०००.००
६१६	कालोपत्रे सडक सुधार	कालोपत्रे सडक सुधार कार्यको लागि अनुमानित रु.		
६२९	स्थानीय स्तरका कृषि सडक योजना (नयाँ आयोजनाहरू)	स्थानीय स्तरका कृषि सडक आयोजनाहरूका लागि अनुमानित रु.		
६१८	अन्य परामर्श सेवा	यस न.पा.को निर्माण कार्यको लागि सर्वे डिजाइन, अध्ययन गर्नु पर्ने हुँदा कन्सलटेन्टहरूलाई भुक्तानीमा अनुमानित रु.	३००,०००.००	३००,०००.००
६१९	संस्था गत विकास तथा क्षमता अभिवृद्धि कार्यक्रम	संस्था गत विकास तथा क्षमता अभिवृद्धि कार्यक्रम लागि अनुमानित रु.	२००,०००.००	२४०,०००.००
२,०७,००,००१	एन जि.सि डि.पि कार्यक्रम स्थानीय शासन तथा सामुदायिक विकास कार्यक्रम जेनरल	एन जि.सि डि.पि कार्यक्रम स्थानीय शासन तथा सामुदायिक विकास कार्यक्रम जेनरल		
६२६	दलित, जनजाती, जेण्डर, पछाडी पारिएका समुह तथा पूर्वाधार योजना कार्यक्रम १५ प्रतिशत	दलित, जनजाती, जेण्डर, पछाडी पारिएका समुह तथा पूर्वाधार योजना कार्यक्रम लागि अनुमानित रु.	१,०४७,०००.००	१,०४७,०००.००
६३७	महिला को लागि योजना खर्च १०% प्रतिशत	महिला को लागि योजना खर्च १० प्रतिशत	६९८,०००.००	६९८,०००.००
६३७ क	बाल बालिकाको लागि योजना खर्च १५% प्रतिशत	बाल बालिकाको लागि योजना खर्च १० प्रतिशत लागि अनुमानित रु.	१,०४७,०००.००	१,०४७,०००.००
६२२	नयाँ गा.वि.स. थप भएको बडा नं.१७ देखि २७ सम्म	नयाँ गा.वि.स. थप भएको बडा नं.१७ देखि २७ सम्मका लागि अनुमानित रु.	४००,०००.००	४००,०००.००
६३२	नगरपालिका अनुदानबाट संचालित योजना न.पा. निर्णयानुसार	उपमहानगरपालिका अनुदानबाट संचालित योजना न.पा. निर्णयानुसार लागि अनुमानित रु.	१,०००,०००.००	१,०००,०००.००
९,०३.२	खुला पिशा मुक्त	खुला पिशा मुक्त लागि अनुमानित रु.	४००,०००.००	४००,०००.००
९,०३	युनिसेफ कार्यक्रम	युनिसेफ कार्यक्रमको लागि	१,२००,०००.००	१,२००,०००.००
६३९	एकिकृत शहरी विकास आयोजना जेजेडा कोष म्यापिङ फण्ड	एकिकृत शहरी विकास आयोजना लागि अनुमानित रु.	१०,०००,०००.००	२३,४००,०००.००
६०४	सार्वजनिक निर्माण	सार्वजनिक निर्माणको लागि अनुमानित		
६३१	विभिन्न बडाको नाला सरसफाई	विभिन्न बडाहरुको नाला सरसफाईको लागि अनुमानित	७००,०००.००	१,०००,०००.००



६.२	फिर्ता खर्च	फिर्ता खर्च लागि अनुमानित रु.	२५०,०००.००	३००,०००.००
८.२७	रामजानकी हाट निर्माण सुधार	रामजानकी हाट निर्माण सुधारलागि अनुमानित रु.	३००,०००.००	३००,०००.००
८.४१	जग्गा अधिग्रहण न्यायदण्डकिल साइट गृही व्यवस्थापन	जग्गा अधिग्रहण न्यायदण्डकिल साइट गृही व्यवस्थापन		
८.४२	एकिकृत राहरी विकास आयोजना	एकिकृत राहरी विकास आयोजना लागि अनुमानित रु.	२५०,०००,०००.००	५००,०००,०००.००
पुजिगत खर्चको कुल जोड			३५२,२९२,०००.००	६९२,३९२,०००.००
चालू तथा पुजिगत खर्चको कुल जोड			५२८,०९६,४४०.००	७९४,९६६,०००.००

## जनकपुर उप महानगरपालिका कार्यालय

### राजश्व परिचालन तथा कर सम्बन्धी नीति

आ.व. (०७२/०७३ तथा ०७३/०७४) का लागि न.पा. द्वारा लिईने विभिन्न कर शुल्क तथा दस्तुरहरुको दररेट देहाय बमोजिम गरी लागु गर्ने निर्णय गरियो ।

#### १.१ वार्षिक पेशा व्यवसाय कर तर्फ

क्र.सं.	विवरण	०७१/०७२	आ.व. ०७२/०७३	आ.व. ०७३/०७४
१	होटल एण्ड लज			
क	श्रेणी क लाई (बास समेत)	१००००	१००००	१००००
ख	श्रेणी ख लाई	५०००	५०००	५०००
ग	श्रेणी ग लाई (बास मात्रा)	२०००	२०००	२०००
घ	श्रेणी घ लाई	१०००	१०००	१०००
नोट : तारे होटलको हकमा प्रति तारा रु. १०००० का दरले लिइनेछ ।				
२	भोजनालय			
क	चली ठाउँकोलाई (मिठाई समेत)	३०००	३०००	३०००
ख	मध्यम वर्गकोलाई	१०००	१०००	१०००
ग	निम्न वर्गकोलाई	५००	५००	५००
घ	दही / लस्सी पसल	५००	५००	५००
३	रेष्टुरेण्ट र बार			
क	रेष्टुरेण्ट / बार श्रेणी क	६०००	६०००	६०००
ख	श्रेणी ख	५०००	५०००	५०००
ग	होटल बार श्रेणी क	१५००	१५००	१५००
घ	श्रेणी घ	१०००	१०००	१०००
४	मिष्ठान र क्याटरिङ पसल			
क	क्याटरिङ पसल श्रेणी क	२०००	२०००	२०००
	क्याटरिङ पसल श्रेणी ख	१५००	१५००	१५००
ख	मिष्ठान पसल श्रेणी क	१०००	१०००	१०००
	मिष्ठान पसल श्रेणी ख	८००	८००	८००
	मिष्ठान पसल श्रेणी ग	६००	६००	६००
	मिष्ठान पसल श्रेणी घ	३००	३००	५००
ग	चिया कफी पसल	२००	२००	५००
५	माछा, मासु विक्री पसल			
क	खसी, / बोका / सुंगुर, बंगुरको	१५००	१५००	१५००
ख	रांगाको मासु श्रेणी क	५००	५००	१०००
	श्रेणी ख	३००	३००	५००
ग	कखुराको मासु विक्री	१०००	१०००	१०००
घ	ताजा माछा विक्री	५००	५००	५००
ङ	सिद्रा विक्री	३००	३००	५००
च	अण्डा विक्री श्रेणी क	४००	४००	५००
छ	श्रेणी ख	२००	२००	२००
	छाला संकलन तथा विक्री			
	गाइगोरु, रांगाभैसी, खसीबोका	१०००	१०००	१०००
	खसी बोकाको मात्र	७००	७००	७००
ज	छाला गोदाम	१०००	१०००	१०००
झ	भुरा माछा बेच्ने व्यवसाय	५००	५००	५००
ञ	माछा फारम	१२००	१२००	१५००
ट	पोल्ट्रि फारम(श्रेणी क)	१५००	१५००	२०००
	श्रेणी ख	८००	८००	१०००
६	फलफूल पसल			
क	धोक विक्रेता श्रेणी क	१०००	१०००	१०००
	श्रेणी ख	५००	५००	५००

१.१ वार्षिक पेशा व्यवसाय कर तर्फ

७	सागसब्जी पसल			
क	थोक विक्रेता	८००	८००	१०००
ख	खुद्रा विक्रेता	४००	४००	७००
ग	नर्सरी व्यवसाय	५००	५००	१०००
घ	कोल्ड स्टोर	३०००	३०००	५०००
८	सुन चांदी पसल			
क	कामदार राखी व्यवसाय गर्ने			
	श्रेणी क लाई	१०००	१०००	१०००
	श्रेणी ख लाई	७५०	७५०	८००
ख	आफै गहना बनाई विक्रीगर्ने श्रेणी क	१०००	१०००	१०००
	आफै गहना बनाई विक्रीगर्ने श्रेणी ख	७००	७००	८००
९	औषधी पसल			
क	औषधीथोक सुपर डिप्टव्यूटर्स	४०००	४०००	४०००
	औषधीथोक	३०००	३०००	३०००
ख	औषधी खुद्रा (डक्टर भएको) श्रेणी क	२०००	२०००	२०००
	श्रेणी ख	१५००	१५००	१५००
ग	औषधी खुद्रा (डक्टर नभएको) श्रेणी क	१०००	१०००	१०००
	श्रेणी ख	८००	८००	८००
घ	आयुर्वेदिक/होम्योपेथिक औषधी थोक	१०००	१०००	१०००
	खुद्रा	६००	६००	६००
ड	एग्रोभेट थोक पसल	३०००	३०००	३०००
	एग्रोभेट खुद्रा पसल	१०००	१०००	१०००
१०	स्वास्थ्य तथा क्लिनिक तर्फ			
क	गैह्रसरकारी अस्पताल/नर्सिङहोम श्रेणी क	७०००	७०००	७०००
ख	क्लिनिकमा जांच गर्ने / पोसि कि. श्रेणी ख	५०००	५०००	५०००
	१. कन्सल्टेण्ट डक्टर	५००	५००	५००
	२. मेडिकल अफिसर M.D.	१०००	१०००	१०००
	M.B.B.S.	५००	५००	५००
ग	अल्ट्रा साउण्ड क्लिनिक	१०००	१०००	१०००
घ	एक्सरे पसल	५००	५००	८००
ड	चश्मा पसल	४००	४००	८००
च	दांत बनाउने पसल	४००	४००	८००
छ	अक्षुपन्चर उपचार केन्द्र	४००	४००	४००
ज	प्याथोलोजी क्लिनिक श्रेणी क	५००	५००	१५००
	श्रेणी ख	३००	३००	८००
११	तमाखु मुर्दा पसल			
क	उत्पादन तथा विक्री	१०००	१०००	१०००
ख	खुद्रा विक्री	५००	५००	५००
ग	चियापत्ती उद्योग श्रेणी क	१५००	१५००	१५००
	श्रेणी ख	१०००	१०००	१०००
१२	पान पसल			
ग	पान मसाला	५००	५००	५००
	जर्दा उद्योग श्रेणी क	१०००	१०००	१०००
	पान पसल	५००	५००	५००
१३	धोवी पसल			
क	डाईक्लिनर	५००	५००	७००
ख	साधारण	१००	१००	५००

१४	सिलाई पसल टेलर			
क	श्रेणी क	१५००	१५००	१५००
	श्रेणी ख	५००	५००	१०००
ख	श्रेणी ग	३६०	३६०	५००
ग	प्रत्येक सिलाई मेसिन	१००	१००	१००
	तान्वा, छाता, पेट्रोमेक्स मर्मत श्रेणी क	१५०	१५०	३००
	श्रेणी ख	१००	१००	२००
ग	सिलाई मेसिन मर्मत	२००	२००	५००
१५	सैलून तथा ब्यूटीपार्लर			
क	ब्यूटीपार्लर श्रेणी क	१०००	१०००	१०००
	श्रेणी ख	६००	६००	६००
ख	सैलून क	५००	५००	७००
ग	सैलून ख	४००	४००	५००
१६	इलेक्ट्रोनिक पसल (विक्री तथा मर्मत)			
क	टि.सी., डेक, रेडियो, घडी, स्वाल्कनेटर			
	विक्री पसल श्रेणी क	१५००	१५००	१५००
	श्रेणी ख	१०००	१०००	१०००
	श्रेणी ग	५००	५००	५००
ख	टि.सी., डेक, रेडियो, घडी, स्वाल्कनेटर			
	मर्मत पसल श्रेणी क	७५०	७५०	८००
	श्रेणी ख	३६०	३६०	४००
ग	अडियो, भिडियो क्यासेट पसल			
	श्रेणी क	७५०	७५०	८००
	श्रेणी ख	४००	४००	५००
घ	रेडियो, घडी मर्मत मात्र	५००	५००	५००
ङ	रेडियो, घडी विक्री र मर्मत श्रेणी क	६००	६००	६००
	श्रेणी ख	५००	५००	५००
१७	जूता पसल			
क	शो रुममा विक्री श्रेणी क	१०००	१०००	१०००
	श्रेणी ख	७५०	७५०	८००
ख	आफै जूता तयारी गरी विक्री	३००	३००	५००
ग	जूता उद्योग	१०००	१०००	१०००
१८	हेभिइन्ड्युवमेन्ट तथा कवाई पसल			
क	हेभिइन्ड्युवमेन्ट अरीद/विक्री			
	श्रेणी क	२०००	२०००	२०००
	श्रेणी ख	१५००	१५००	१५००
ख	अन्या कवाई ख.वि. श्रेणी क	१०००	१०००	१०००
	श्रेणी ख	५००	५००	५००
ग	खाली बोतल, डाम, बोरा, ख.वि.			
	श्रेणी क	१०००	१०००	१०००
	श्रेणी ख	६००	६००	६००
१९	मादक तथा अन्य पेश पदार्थ विक्री पसल			
क	डिस्टिलरी शो रुम	१००००	१००००	१००००
ख	डिस्टिलरीको डिलर	५०००	५०००	५०००
ग	रक्सी, वियरको प्रति डिलर	४०००	४०००	४०००
घ	कोल्डड्रिग्स पसल श्रेणी क	२०००	२०००	२०००
	श्रेणी ख	१०००	१०००	१०००
	श्रेणी ग	८००	८००	८००
ङ	स्वदेशी, विदेशी बोतल बन्दी श्रेणी क	४०००	४०००	४०००
	श्रेणी ख	३०००	३०००	३०००
	श्रेणी ग	१०००	१०००	२०००
२०	सिनेमा हल			
क	सिनेमा हल	५०००	५०००	५०००
ख	हाई भिजन हल	३०००	३०००	३०००
ग	फिक्स डिस्ट्रीब्यूटर्स प्रति विदेशी फि.	२००	२००	५००

१.१ वार्षिक पेशा व्यवसाय कर तर्फ

२१	आर्ट व्यवसाय			
क	कामदार राखी व्यवसाय गर्ने			
	श्रेणी क लाई	५००	५००	५००
	श्रेणी ख लाई	३००	३००	५००
ख	आफै आर्ट गर्नेलाई श्रेणी क	४००	४००	५००
	श्रेणी ख	३००	३००	५००
२२	टेण्ट हाउस			
क	श्रेणी क लाई	१५००	१५००	१५००
	श्रेणी ख लाई	१०००	१०००	१०००
ख	माइक / विजुली डेकोरेशन			
	श्रेणी क लाई	१०००	१०००	१०००
	श्रेणी ख लाई	५००	५००	५००
ग	बैण्ड वाजा श्रेणी क	५००	५००	७००
नोट :	कुनै शुभ कार्यका लागि सार्वजनिक जग्गा तथा सडक क्षेत्रमा टेण्ट लगाउनु पर्ने भएमा न.पा. द्वारा पूर्व स्वीकृति लिई सार्वजनिक आवागमनमा अवरोध नहुने गरी मात्र टेण्ट लगाउनु पर्नेछ र त्यसरी टेण्ट लगाउदा टेण्टवालाले प्रतिदिन प्रति व.फि.को रु. २.००का दरले न.पा.मा आई बुझाउनु पर्नेछ ।			
२३	कलरल्याव / फोटो स्टूडियो / कम्प्युनिकेशन सेवा			
क	कलरल्याव श्रेणी क	२५००	२५००	२५००
	श्रेणी ख	२०००	२०००	२०००
ख	फोटो स्टूडियो	५००	५००	१०००
ग	फोटोकपि / पी.सी.ओ. / एयर टिकेटिङ	१०००	१०००	१०००
घ	फोटोकपि मात्र भएको	४००	४००	५००
ङ	Courier Service मुख्य कार्यालय	१०००	१०००	१०००
च	Courier Service शाखा कार्यालय	५००	५००	६००
२४	इन्स्टिच्यूट तथा तालीम केन्द्र			
क	कम्प्युटर / ईलेक्ट्रो/नर्सिङहोम .ता.से. श्रेणी क	१०००	१०००	१०००
	श्रेणी ख	६००	६००	६००
ख	सवारी चालक तालीम केन्द्र	१०००	१०००	१०००
ग	भाषा शिक्षा इन्स्टिच्यूट	५००	५००	५००
घ	टाईपिङ	५००	५००	५००
२५	टि.भी. च्यानल (केबुल) व्यवसाय			
क	विज्ञापन सहित वितरण व्यवसाय	५०००	५०००	५०००
ख	प्रशारण मात्र	३५००	३५००	३५००
ग	एफ.एम. प्रशारण	२०००	२०००	२०००
२६	छापाखाना			
क	प्रेस सिलिण्डर अफसेट सहित	७००	७००	७००
ख	३ भन्दा बढी मेसिन भएको	५००	५००	५००
ग	३ वटासम्म मेसिन भएको	४००	४००	४००
घ	स्क्रीन प्रिन्ट गर्नेलाई	१०००	१०००	१०००
	कार्डबोर्ड फ्याक्ट्री श्रेणी क	१०००	१०००	१०००
	श्रेणी ख	५००	५००	५००
२७	ट्रान्सपोर्ट व्यवसाय			
क	श्रेणी क	१५००	१५००	१५००
	श्रेणी ख	१०००	१०००	१०००
२८	ठेकेदारी व्यवसाय			
क	श्रेणी क	३०००	३०००	३०००
	श्रेणी ख	२५००	२५००	२५००
	श्रेणी ग	१५००	१५००	१५००
	श्रेणी घ	७००	७००	७००
ख	विदेशी भएमा	५०००	५०००	५०००

११ वार्षिक पेशा व्यवसाय कर तर्फ

२९	कपडा तथा फेन्सी पसल			
क	थोक तथा खुद्रा श्रेणी क	१०००	१०००	१०००
	श्रेणी ख	७५०	७५०	८००
	खुद्रा मात्र श्रेणी क	१०००	१०००	१०००
	श्रेणी ख	७५०	७५०	८००
	श्रेणी ग	५००	५००	५००
३०	स्टेशनरी तथा पुस्तक पसल			
क	श्रेणी क	१०००	१०००	१०००
	श्रेणी ख	७००	७००	८००
	श्रेणी ग	५००	५००	५००
ख	कापी उद्योग : श्रेणी क	१०००	१०००	१०००
	श्रेणी ख	७००	७००	८००
३१	विद्युत सामग्री पसल			
क	थोक तथा फुटकर : श्रेणी क	१०००	१०००	१०००
	श्रेणी ख	७००	७००	८००
	फुटकर : श्रेणी क	५००	५००	५००
	श्रेणी ख	४००	४००	५००
	क्लर उद्योग	८००	८००	८००
३२	हार्ड वयर/मेशिनरी/पेन्ट/सेनेटरी तथा मार्बल पसल			
क	विक्री पसल श्रेणी क	१०००	१०००	१०००
	श्रेणी ख	७००	७००	८००
	श्रेणी ग	४००	४००	५००
	ईटा चिमनी भट्टा	१५००	१५००	१५००
३३	गल्ला तथा किराना पसल			
क	थोक तथा श्रेणी क	१०००	१०००	१५००
	श्रेणी ख	७००	७००	१०००
ख	खुद्रा मात्र श्रेणी क	५००	५००	८००
	श्रेणी ख	४००	४००	५००
ग	आलू,प्याज,लसुन थोक श्रेणी क	१०००	१०००	१०००
	श्रेणी ख	५००	५००	८००
३४	डिपार्टमेन्टल/कस्मेटिक पसल			
क	डिपार्टमेन्टल पसल श्रेणी क	१०००	१०००	१५००
	श्रेणी ख	७००	७००	१०००
	श्रेणी ग	३६०	५००	५००
ख	कस्मेटिक पसल श्रेणी क	१०००	१०००	१०००
	श्रेणी ख	७००	७००	८००
ग	चूडी पोते थोक पसल	५००	५००	८००
	चूडी पोते खुद्रा पसल	३००	३००	५००
घ	धागो टांक फस्तर थोक तथा खुद्रा पसल	५००	५००	५००
	धागो टांक फस्तर खुद्रा पसल	३००	३००	५००
	डिपार्टमेन्ट कस्मेटिक होलसेल श्रेणी क	१०००	१०००	१०००
	श्रेणी ख	६००	६००	६००
३५	सहकारी पसल			
क	श्रेणी क	१०००	१०००	१०००
	श्रेणी ख	७००	७००	८००
	श्रेणी ग	५००	५००	५००

१.१ वार्षिक पेशा व्यवसाय कर तर्फ

३६	भांडा, वर्तन पसल			
क	थोक तथा खुद्रा श्रेणी क	१२००	१२००	१५००
	थोक तथा खुद्रा श्रेणी ख	८००	८००	१०००
	खुद्रा मात्र श्रेणी क	७००	७००	८००
	श्रेणी ख	५००	५००	५००
	श्रेणी ग	३००	३००	५००
३७	गिफ्ट तथा फोटो फ्रेम पसल			
क	गिफ्ट हाउस श्रेणी क	१०००	१०००	१०००
	गिफ्ट हाउस श्रेणी ख	५००	५००	५००
ख	फोटो फ्रेम हाउस श्रेणी क	५००	५००	५००
	श्रेणी ख	३००	३००	५००
३८	ग्लास हाउस			
क	ग्लास हाउस श्रेणी क	१५००	१५००	१५००
	ग्लास हाउस श्रेणी ख	१०००	१०००	१०००
	ग्लास हाउस श्रेणी ग	५००	५००	५००
३९	एजेन्सी तथा थोक विक्री पसल			
क	बस, ट्रक, ट्रयाक्टर डिलर श्रेणी क	३०००	३०००	३०००
	श्रेणी ख	१५००	१५००	१५००
ख	जिप, कार, मोटरसाइकल डिलर श्रेणी क	२०००	२०००	२०००
	श्रेणी ख	१०००	१०००	१०००
ग	टायर डिलर श्रेणी क	१२००	१२००	१२००
	श्रेणी ख	८००	८००	८००
घ	पम्पइसेट, जेनेरेटर डिलर	१०००	१०००	१०००
ङ	पेट्रोलियम पदार्थको डिलर			
	३ वटा पम्प वा सो भन्दा माथि	१५००	१५००	१५००
	२ वटा पम्प भएको	१०००	१०००	१०००
	१ मात्र पम्प भएको	७००	७००	८००
	पम्प नभएको डिलर	५००	५००	५००
च	लुब्रिकेसन डिस्ट्रिब्यूटर्स श्रेणी क	१०००	१०००	१०००
	श्रेणी ख	५००	५००	५००
छ	लुब्रिकेसन खुद्रा	५००	५००	५००
ज	फिजको डिलर	१०००	१०००	१०००
झ	चुरोट डिलर श्रेणी क	२०००	२०००	२०००
	श्रेणी ख	१५००	१५००	१५००
	श्रेणी ग	१०००	१०००	१०००
ञ	विडी डिलर श्रेणी क	१०००	१०००	१०००
	श्रेणी ख	५००	५००	५००
ट	ग्यास सिलिण्डर विक्री डिपो	५००	५००	५००
ठ	सामान सप्लायर्स श्रेणी क	७००	७००	७००
	श्रेणी ख	५००	५००	५००
ड	माथि उल्लेख नभएका डिलर श्रेणी क	१५००	१५००	१५००
	श्रेणी ख	७००	७००	८००
	श्रेणी ग	५००	५००	५००
४०	रिक्सा, साइकिल			
क	विक्री पसल श्रेणी क	२५००	२५००	२५००
	श्रेणी ख	१०००	१०००	१०००
ख	रिक्सा, साइकिल मर्मत	२००	२००	५००
	टायर मर्मत सानो	२००	२००	५००

११ वार्षिक पेशा व्यवसाय कर तर्फ

४१	अटो ई. / मोटर पार्टस विक्री तथा मर्मत			
क	ईन्जिन मर्मत (हेभी) तर्फ			
	श्रेणी क	२५००	२५००	२५००
	श्रेणी ख	२०००	२०००	२०००
	श्रेणी ग	१५००	१५००	१५००
	श्रेणी घ	१०००	१०००	१०००
	श्रेणी ङ	५००	५००	५००
ख	जीप तथा ट्रैक्टर मर्मत			
	श्रेणी क	१०००	१०००	१०००
	श्रेणी ख	७००	७००	६००
	श्रेणी ग	५००	५००	५००
ग	मोटर पार्ट तथा बोडी विल्डर्स सामान विक्री			
	श्रेणी क	१५००	१५००	१५००
	श्रेणी ख	१०००	१०००	१०००
	श्रेणी ग	५००	५००	५००
घ	पम्प सेक्सन मर्मत तर्फ			
	श्रेणी क	१०००	१०००	१०००
	श्रेणी ख	७००	७००	६००
	श्रेणी ग	४००	४००	५००
ङ	लेय सेक्सन तर्फ			
	श्रेणी क	२५००	२५००	२५००
	श्रेणी ख	१५००	१५००	१५००
	श्रेणी ग	७००	७००	६००
च	बोडी विल्डर्स सेक्सन तर्फ			
	श्रेणी क	२५००	२५००	२५००
	श्रेणी ख	१६००	१६००	१६००
	श्रेणी ग	१०००	१०००	१०००
	श्रेणी घ	६००	६००	६००
छ	व्याट्री सेक्सन तर्फ			
	श्रेणी क	१०००	१०००	१०००
	श्रेणी ख	५००	५००	५००
ज	कमानी पट्टा मर्मत तर्फ			
	श्रेणी क	५००	५००	५००
	श्रेणी ख	३००	३००	५००
झ	ड्रिन्टिङ्ग सेक्सन तर्फ			
	श्रेणी क	७००	७००	६००
	श्रेणी ख	५००	५००	५००
ञ	टायर मर्मत सेक्सन तर्फ			
	श्रेणी क	२०००	२०००	२०००
	श्रेणी ख	१५००	१५००	१५००
	श्रेणी ग	१०००	१०००	१०००
	श्रेणी घ	५००	५००	५००
ट	हेड मर्मत सेक्सन तर्फ			
	श्रेणी क	७००	७००	६००
	श्रेणी ख	५००	५००	५००
ठ	रेडियटर तर्फ			
	श्रेणी क	७००	७००	६००
	श्रेणी ख	५००	५००	५००



११ वार्षिक पेशा व्यवसाय कर तर्फ

ड	पेन्टिङ्ग सेक्सन तर्फ			
	श्रेणी क	७००	७००	८००
	श्रेणी ख	५००	५००	५००
ढ	सिट मेकिङ्ग तर्फ			
	श्रेणी क	७००	७००	८००
	श्रेणी ख	५००	५००	५००
ण	मोटर साइकल मर्मत तर्फ			
	श्रेणी क	१०००	१०००	१०००
	श्रेणी ख	७००	७००	८००
	श्रेणी ग	५००	५००	५००
त	ग्रीस सेक्सन तर्फ			
	श्रेणी क	५००	५००	५००
	श्रेणी ख	३००	३००	५००
	श्रेणी ग	२००	२००	५००
४२	पशु आहार			
क	उद्योग	१२००	१२००	१५००
ख	विक्री पसल श्रेणी क	५००	५००	१०००
	श्रेणी ख	३००	३००	६००
४३	सटरिङ्ग सेवा व्यवसाय			
	मिक्सचर सहितको	५००	५००	५००
	मिक्सचर रहितको	३००	३००	५००
४४	कानून व्यवसाय तर्फ			
क	ल फर्म खोलिएको			
	१. वरिष्ठ अधिवक्तालाई	१०००	१०००	१५००
	२. अधिवक्तालाई	५००	५००	१०००
ख	अभिवक्ता	२००	२००	७००
ग	अभिकर्ता / ई. प्राप्त लेखन्दास	१००	१००	५००
४५	लेखा परीक्षण तर्फ			
	श्रेणी क	१४००	१४००	२०००
	श्रेणी ख	१०००	१०००	१५००
	श्रेणी ग/घ	५००	५००	१०००
४६	वित्तीय संस्थाहरु तर्फ			
क	फायानान्स कम्पनी			
	मुख्य कार्यालय	६०००	६०००	८०००
	शाखा कार्यालय	४०००	४०००	५०००
ख	वित्तीय सहकारी संस्था			
	मुख्य कार्यालय	२०००	२०००	५०००
	शाखा कार्यालय	१५००	१५००	३०००
ग	मनी एक्सचेन्जर	२०००	२०००	३०००
घ	विमा कम्पनी शाखा कार्यालय	४०००	४०००	५०००
	विमा एजेन्ट	३००	३००	५००
४७	गैर सरकारी बैंकहरु			
क	मुख्य कार्यालय	१६०००	२००००	२००००
	शाखा कार्यालय	१००००	१५०००	१५०००
४८	गैर सरकारी संस्थाहरु			
क	अन्तर्राष्ट्रिय	२०००	२०००	१००००
ख	राष्ट्रिय	१०००	१०००	५०००
	ट्रामल एजेन्सी	१०००	१०००	४०००
	मेन पावर मुख्य कार्यालय	२०००	२०००	५०००
	शाखा कार्यालय	१०००	१०००	३०००

११ वार्षिक पेशा व्यवसाय कर तर्फ

४९	निजी शिक्षालय तर्फ			
क	क्याम्पस / उच्च मा.वि.	२०००	५०००	७०००
ख	मा.वि.	३०००	३०००	५०००
ग	नि.मा.वि.	२०००	२०००	३०००
घ	प्रा.वि. / पूर्व प्रा.वि.	१०००	१०००	२०००
ङ	पोली टेक्निक इन्स्टिट्यूट	२०००	२०००	३०००
५०	क्रीकट उद्योग			
क	क्रीकट क्लब श्रेणी क	१०००	१०००	१०००
	श्रेणी ख	७००	७००	८००
ख	सेनेटरी उद्योग श्रेणी क	७००	७००	८००
	श्रेणी ख	५००	५००	५००
ग	क्रेसर उद्योग श्रेणी क	३०००	३०००	३०००
	श्रेणी ख	१५००	१५००	१५००
घ	दुंगा टूटने तथा सुखी कूटने	५००	५००	५००
५१	प्लास्टिक तथा चम्पल उद्योग			
	श्रेणी क लाई	१०००	१०००	१०००
	श्रेणी ख लाई	७५०	७५०	८००
५२	विस्कट उद्योग / सलाई उद्योग			
	श्रेणी क लाई	१०००	१०००	१०००
	श्रेणी ख लाई	७००	७००	८००
	श्रेणी ग लाई	५००	५००	५००
	दलामंजन उद्योग	३००	५००	५००
५३	अगर बत्ती उद्योग / मैन ब्री			
	श्रेणी क लाई	१०००	१०००	१०००
	श्रेणी ख लाई	५००	५००	५००
	सावुन तथा डिटर्जेंट पाउडर श्रेणी क	१०००	१०००	१०००
	श्रेणी ख	५००	५००	५००
५४	कपडा उद्योग			
क	श्रेणी क लाई	१०००	२०००	२०००
	श्रेणी ख लाई	७००	१२००	१२००
	श्रेणी ग लाई	५००	१०००	१०००
ख	जकेट उद्योग	१०००	१०००	१०००
ग	धारो उद्योग श्रेणी क	१०००	१०००	१०००
	श्रेणी ख	५००	५००	५००
घ	गारमेन्ट उद्योग श्रेणी क	१०००	२५००	२५००
	गारमेन्ट उद्योग श्रेणी ख	१५००	१५००	१५००
ङ	स्वेटर, ढाका उद्योग श्रेणी क	५००	५००	५००
५	सिरक डसना उद्योग / पसल			
	श्रेणी	५००	५००	५००
छ	कपडा छाकने छकनिया	२००	२००	३००
ज	असिदा कार्य गर्ने	४००	४००	५००
५५	छाता उद्योग			
	श्रेणी क लाई	१०००	१०००	१०००
	श्रेणी ख लाई	७००	७००	८००
	श्रेणी ग लाई	५००	५००	५००
५६	कन्फेक्सनरी उद्योग			
	श्रेणी क लाई	१०००	१०००	१०००
	श्रेणी ख लाई	७००	७००	८००
	श्रेणी ग लाई	५००	५००	५००
५७	डेरी उद्योग			
	श्रेणी क लाई	१५००	१५००	१५००
	श्रेणी ख लाई	१०००	१०००	१०००

१.१ वार्षिक पेशा व्यवसाय कर तर्फ

५८	फर्निचर उद्योग तथा शो रुम			
क	समिल / व्याम्बो / प्लाइउड श्रेणी क	२५००	२५००	२५००
	श्रेणी ख	१५००	१५००	१५००
ख	काठ विक्री डिपो	१०००	१०००	१०००
ग	स्टील, आल्मुनियम, काठको उद्योग, शोरुम			
	श्रेणी क लाई	१५००	१५००	१५००
	श्रेणी ख लाई	७००	७००	८००
घ	वेतवासको उद्योग / शोरुम			
	श्रेणी क लाई	८००	८००	८००
	श्रेणी ख लाई	६००	६००	६००
	फर्निचर पसल श्रेणी क	१५००	१५००	१५००
	श्रेणी ख	१०००	१०००	१०००
	काठ फर्निचर उद्योग श्रेणी क	१५००	१५००	१५००
	श्रेणी ख	७००	७००	८००
	दाउरा पसल	२००	२००	५००
५९	मिटरल वाटर / बरफ तथा आइसक्रीम उद्योग			
	श्रेणी क लाई	१०००	२०००	२०००
	श्रेणी ख लाई	१२००	१२००	१२००
	वाटर सलाईन उद्योग	१०००	१०००	१०००
	एसीड उद्योग श्रेणी क	१५००	१५००	१५००
६०	ग्रील उद्योग			
	श्रेणी क लाई	१५००	१५००	१५००
	श्रेणी ख लाई	१०००	१०००	१०००
	लोहा भाथी कसेरा श्रेणी क	४००	४००	५००
६१	कुकीज / पाउरोटी तथा नूडल्स उद्योग			
	श्रेणी क लाई	१०००	१०००	१०००
	श्रेणी ख लाई	७००	७००	८००
	मिश्री उत्पादन	५००	५००	५००
६२	फ्लावर, कुटानी, पिसानी, पेलानी मिल			
क	फ्लावर मिल	१५००	१५००	१५००
ख	सेलर मिल	७००	७००	८००
ग	हेलर श्रेणी क	६००	६००	६००
घ	दालमोठ उद्योग श्रेणी क	६००	६००	६००
ङ	मसाला उद्योग श्रेणी क	१०००	१०००	१०००
	श्रेणी ख	७००	७००	८००
	खाने तेल उत्पादन विक्री समेत श्रेणी क	१०००	१०००	१०००
	श्रेणी ख	७००	७००	८००
	सुगन्धित तेल उत्पादन श्रेणी क	७००	७००	८००
	श्रेणी ख	५००	५००	५००
६३	कन्सल्ट्याण्ट सेवा			
क	उद्योग विभागमा दर्तालाई	१५००	१५००	१५००
ख	घरेलु तथा साना उद्योग लाई	७००	७००	८००
ग	इन्जिनियरलाई	१०००	१०००	१०००
घ	ओभरसीयरलाई	५००	५००	५००
ङ	सेक्रेटरियल सेवा	५००	५००	५००
च	रियल स्टेट	५००	५००	५००
ज	प्राविधिकबाट प्रति नक्सा	१००	१००	१००

१.१ वार्षिक पेशा व्यवसाय कर तर्फ

६४	भांडा उद्योग			
क	तामा, पित्तल, कुकर	१५००	१५००	१५००
ख	आलुमुनियम फिल्टर	१०००	१०००	१०००
ग	वाल्टी / स्टोभ	५००	५००	५००
	कोईला तथा चुना	३००	३००	५००
६५	सुनकर / पुल हाउस			
	सुनकर तथा पुल दुवै भएकोलाई	७००	७००	८००
	सुनकरलाई	५००	५००	५००
	पुल हाउस	३००	३००	५००
६६	सुन चाँदि व्यवसाय			
क	गहना मात्र विक्रि गर्ने श्रेणी क	१५००	१५००	१५००
	श्रेणी ख	१०००	१०००	१०००
ख	गहना मात्र बनाउने	७००	७००	७००
ग	सुन चाँदि उद्योग	२०००	२०००	२०००
घ	सुन चाँदि गलाउने(धुलो, एक्स्रे, वा अन्य	८००	८००	८००
६७	एयरलाईन्स को शाखा कार्यालय	१००००	१००००	१००००
६८	नगर बस संचालन दस्तुर		७०००	७०००
६९	साईबर हाउस		१०००	१०००
७०	मोबाईल पसल ( विक्रि )		१०००	१०००
	मोबाईल मर्मत		५००	५००
	मोबाईल ( विक्रि तथा मर्मत)		१५००	१५००
७१	कम्प्युटर विक्रि तथा मर्मत			२०००
	कम्प्युटर मर्मत मात्र			१०००
७२	ई-रिक्सा(दर्ता)			२५००
	वार्षिक नविकरण			२०००
नोट : माथि उल्लेखित उद्योग / व्यापार, व्यवसाय र पसलहरु बाहेक अन्यलाई श्रेणी विभाजनको आधारमा निम्नानुसार लिईनेछ ।				
	श्रेणी क लाई	२०००	२०००	२०००
	श्रेणी ख लाई	१५००	१५००	१५००
	श्रेणी ग लाई	१०००	१०००	१०००
	श्रेणी घ लाई	५००	५००	५००
	श्रेणी ड लाई	३६०	३६०	३६०

• उपरोक्त बमोजिमका दरहरुलाई निम्नलिखित आधारमा श्रेणी विभाजन गरिने छ ।

तपसिल :-

- बजारको मुल ठाँउमा
- बजारको बजार क्षेत्रमा
- परिक्रमा सडक भित्र तथा बाहिर
- लगानीको आधार
- कृताकाप्यताको आधार

क्र.सं.	विवरण	आ.व.०७२१०७३	आ.व.०७३१०७४
७३	जग्गाको चारकिला प्रमाणित प्रति कित्ता	५००	५००
	घर बाटो प्रमाणित प्रति कित्ता	६००	६००
७४	मुल्याडन दस्तुर प्रति हजारमा	२	२
७५	घर कर		
क	पक्की भुई तल्ले	१००	१००
ख	पक्की पहिलो तल्ले	१५०	१५०
ग	पक्की दुई तथा सोभन्दा माथि तल्ले सानो	२००	२००
घ	इटाको जोडाई खपडा को छना	५०	५०
ङ	कच्ची टाटी टायल, टीन, खपडा	३०	३०
च	अन्य फूस घर	२०	२०
७६	नक्सा दस्तुर		
क	भुई तल्ले प्रति वर्गफीट	५.००	६.००
ख	पहिलो तल्ले प्रति वर्ग फीट	६.००	७.००
ग	पहिलो तल्ला माथि प्रति तल्ला प्रति वर्गफिट	७.००	८.००
	पर्खाल प्रति वर्गफिट	१.५०	२.००
घ	माटो टिनको छाना तल काठको खम्बा भएको घर बनाउने इजाजत दस्तुर	२५०	२५०
ङ	नक्सा नामसारी दस्तुर प्रति तल्ला	५००	५००
	पर्खाल	३००	३००
ढ	निर्माण सम्पन्न प्रति तल्ला	५००	५००
	घरजग्गा करमा पहिलो बर्ष १०% अर्को बर्ष २०% र सो पछि ३०% का दरले कर रकममा जरीवाना लिने छ		
७७	मुद्रा तर्फ		
क	फिराद दस्तुर	५०	५०
ख	प्रति उत्तर	५०	५०
ग	नक्कल दस्तुर प्रति पाना, नक्सा बाहेक	५	५
	नक्कल दस्तुर प्रति पाना, नक्सा	१५०	१५०
घ	प्राथमिक बाट स्थलगत नाप जांच गर्न जादा उजुरी कर्ता(वादी) बाट स्थलगत नाप जांच दस्तुर		५००
ङ	न.पा. को मुद्दा सर्वोच्च अदालत मा बहस पैरवी गर्दा प्रति बहस पारिश्रमिक मुद्दाको प्रकृतिहेरी बढीमा ५,०००/१०० दिने र तारिख लिए वापत प्रति तारिख चारिश लाई रु. ५,०१०० दिने ।		
७८.	प्रशासन तर्फ		
क	नाता प्रमाणित सेवा शुल्क	५००	५००
ख	नामसारी	१५००	१५००
ग	छुट जग्गा दर्ता	१०००	१०००
घ	नागरीकता सिफारिस	१०	१०
ङ	विद्युत जडानको सिफारिस	५००	५००
च	लालपुर्जा हराएको प्रतिलिपी सिफारीस	५००	१०००
छ	लालपुर्जामा फोटो टास सिफारीस	५००	१०००
ज	अन्य सिफारिस	१५०	१५०
७९	विदेश जान विद्यार्थीलाई मुल्याडकन सिफारीस	१०००	१०००
८०	दशलाख भन्दा मुनिको लागी घरजग्गा करमा सेवा शुल्क	२००	२००
८१	नक्सा नविकरण लाग्ने दस्तुर को		
ख	पक्की घर मर्मत	५ प्रतिशत	५ प्रतिशत
ग	पक्की घर मर्मत र परिवर्तन	५००	५००
घ	कम्पाउण्ड वाल मर्मत	५००	५००
ङ	फूस घर खपडा मर्मत	२००	२००
छ	नक्सा दर्ता फर्मेट किताब	१००	१००
		३००	१०००

क्र.सं.	विवरण	आ.व.०७२१०७३	आ.व.०७३१०७४
८२	रिक्सा दर्ता		
क	दर्ता दस्तुर	१००	१००
ख	नविकरण	५०	५०
ग	कार्ड	२५	२५
घ	आवेदन फारम	१०	१०
ड	नामसारी	१००	१००
८३	ठेला ताडगा दर्ता		
क	दर्ता	२०	२०
ख	नविकरण	२०	२०
ग	नामसारी	२०	२०
घ	कार्ड	२५	२५
८४	मनोरञ्जन कर		
	प्रति सो बाट संकलन हुने रकम मा २०% सिट फूल को आधार मानि हुनै रकम मा ५% ले हुने रकम बुझाउनु पर्नेछ ।		
८५	घर जग्गा बहाल कर	आ.व.०७२१०७३	आ.व.०७३१०७४
	न.पा.क्षेत्र भित्र का घरहरु बहाल दिएमा घर धनी संग वर्ष भरीको बहाल रकमको सयकडा २% र खाली जग्गा बहालमा दिएमा जग्गा धनी संग सयकडा ५% का दरले बहाल कर लिइने छ ।		
	घर जग्गा कर		
	स्थानिय स्वायत शासन नियमावली २०५६ बमोजिम हुने छ ।		
८६	एम्बुलेन्स सेवा शुल्क	सेवा शुल्क	डाईभर भत्ता
क	मार्गति भ्यान		
	(१) जनकपुर देखी काठमाण्डौ	१३०००	२५०
	(२) जनकपुर देखी धरान	६५००	१२५
	(३) जनकपुर देखी पटना (भारत)	९७००	२००
	(४) जनकपुर देखी दरभंगा (भारत)	६०००	१२५
	(५) जनकपुर देखी सितामढी (भारत)	३७००	१००
	(६) जनकपुर देखी मुजफ्फरपुर (भारत)	७५००	१२५
	(७) जनकपुर देखी विरगंज	६५००	१२५
	(८) नगरक्षेत्रबाट अस्पताल नर्सिङ्गहोम पुन्याए वापत प्रति १६ ट्रिपको डाईभर भत्ता	१००	१००
ग	अन्य स्थान का लागी		
	(१) पक्की सडक प्रति कि.मी.	२५	
	(२) कच्ची सडक प्रति कि.मी.	३०	
८७	अतिथि गृह		
क	दैनिक कोठा भाडा दर दैनिक कोठा नं.		
	१	२००	३००
	२	१५०	२५०
	३,४	१००	२००
	५. डाईनिङ हल किचन समेत	१०००	१५००
	५.सम्पूर्ण कम्पाउण्ड समेत अतिथि गृह लिएमा	२५००	४०००
८८	स्काईमेटर र टिप्पर भाडा महशुल		
	१. स्काई मेटर प्रतिघण्टा	२०००	२०००
	२.टिप्पर प्रतिदिन	३०००	३०००
	उल्लेखित साधन प्रयोग गर्दा लाग्ने इन्धन आदी खर्चको व्यवस्था भाडामा लग्नेले नै मिलाउनुपर्ने छ ।		

८९. कान्जी हाउस

१.	कान्जी हाउसमा ल्याएमा		
	(क) गाई, गोरु, भैसी, रांगा	५००	५००
	(ख) सुंगुर, बंगुर	३००	३००
	(ग) बाखा, खसी	५०	५०
	(घ) घोरा, गदहा	१००	१००
२.	विश्राम दस्तूर प्रतिदिन		
	(क) गाई, गोरु, भैसी, रांगा	१००	१००
	(ख) सुंगुर, बंगुर	५०	५०
	(ग) बाखा, खसी	२०	२०
	(घ) घोडा, गदहा	२५	२५
३.	ल्याउने लाई पुरस्कार		
	वाहिरको व्यक्तिले ल्याएमा		
	(क) गाई, गोरु, भैसी, रौगा	५०	५०
	(ख) बाखा, खसी	१०	१०
	(ग) सुंगुर, बंगुर	५०	५०
	दुध नखाने पशुको	२००	२००
४.	उल्लेखित वस्तुहरुमा गाई वाहेक सात दिन भित्र का.हा. बाट पशु धनीले लिन नआएमा उक्त वस्तुहरुलाई नियमानुसार लिलाम गरिनेछ ।		
८९	सडक काटन दस्तूर		
	१. पिच सडक ४ मी. भन्दा बढी	५०००	५०००
	२. पिच सडक ४मी. भन्दा कम	४०००	४०००
	३. पि. सि. सि.	२०००	२०००
	४. ग्रेभेल सडक	१०००	१०००
	५. कच्ची सडक	३००	३००
	६. खरजा	६००	६००
	सम्भव भए सम्म प्राविधिक मुल्यांकनको लगत अनुमान अनुसार लिईनेछ ।		
	इजाजत बिना सड काटन गरेको फेला पारेमा लाग्ने दस्तूरको दोब्बर दस्तूर लिईनेछ ।		
९०	निर्माण सामाग्री बाट हुने अवरोध दस्तूर		
	१. पिच सडकमा (प्रति दिन प्रति ब.फी.)	१	१
	२. नाली निर्माण भैसकेको (प्रति दिन प्रति ब.फी.) सडकमा	०.५०	०.५०
	३. अन्य कच्ची सडक र सार्वजनिक (प्रति दिन प्रति ब.फी.) जग्गामा	०.२५	०.२५
	तर सार्वजनिक आवागमनमा बाधा पुग्ने गरी सामान राख्न पाउने छैन । इजाजत बिना राखेको फेला परेमा लाग्ने दस्तूरको दोब्बर दस्तूर लिईने छ ।		
९१	न.पा. ले पार्किङ क्षेत्र तोकेको स्थानमा सवारी साधन पार्किङ गर्दा देहाय बमोजिमको पार्किङ शुल्क लिइने छ ।		
	१. बस, ट्रक, हेभी गाडीमा	२०	२०
	२. जीप, टयाक्सीहरुका साधन	१५	१५
	३. मोटर साइकल	१०	१०
	विदेशी भएमा		
	१. बस, ट्रक, हेभी गाडीमा	३५	३५
	२. मिनी बस, ट्रक	३०	३०
	३. जिप, कार, भ्यान, मेटोडोर आदी	२५	२५
	४. ६ चक्का माथिको साधन	१००	१००

मालपोत भुमिकर

वर्ग	प्रति विरहा	प्रति कठा	प्रति धुर	प्रति कन्मा
क	२०००१००	१००१००	५१००	११२५
ख	१६००१००	८०१००	४१००	११००
ग	१२००१००	६०१००	३१००	००१७५
घ	१०००१००	५०१००	२५०	००१६३
ड	८००१००	४०१००	२१००	००१५०
च	६००१००	३०१००	१५०	००१३८

गाभिएका वडा नं. १७ देखि २७ सम्म को हकमा

अव्वल (ग)	१२००१००	६०१००	३१००	००१७५
दोयम (घ)	१०००१००	५०१००	२५०	००१६३
सिम (ड)	८००१००	४०१००	२१००	००१५०
चहार (च)	६००१००	३०१००	१५०	००१३८

सवारी कर

क्र.सं.	सवारीको विवरण	वार्षिक रु.	पटके रु.	भारतीय
१	बस, ट्रक, लरी अन्य हेभी गाडीमा	१०००	२०	१००
२	मिनी बस ट्रक	८००	१५	७५
३	भाडाका जीप कार भ्यान मेटाडोर, ट्रयाक्टर,डिलेभरी भ्यान	६००	१०	२०
४	टेम्पो तथा निजि जिप कार मिनीबस	५००	१०	२०
५	मोटरसाइकल, स्कूटर	१००	-	-
६	ई रिक्सा	१०००	-	-
७	नगर बस सेवा संचालन दस्तुर	७०००	-	-

सवारी धनीहरुले सवारी करको वार्षिक रकम एकमुष्ठ बुझाउन चाहेमा प्रत्येक आ.व. को श्रावण १ देखि न.पा. कार्यालयमा आई बुझाउन सक्नेछन् । वार्षिक सवारीकर रकम एकमुष्ठ बुझाएका सवारी साधनलाई पटकै सवारीकर लगाईने छैन तर सवारीकर वार्षिक दर्ता नगरेसम्म पटकै सवारी कर लिइनेछ । ढिलो बुझाउन आउनेको हकमा पनि तोकिएको वार्षिक सवारी कर पुरै लिईमात्र वार्षिक दर्ता गरिनेछ ।

सर्कस खेल तमासा तर्फ :

सि.नं.	विवरण	०७२१०७३	०७३१०७४
१	सर्कस श्रेणी क प्रतिदिन	५००	८००
	श्रेणी ख प्रतिदिन	२००	६००
२	जादु प्रतिदिन	२५	२००
३	खेल तमासा प्रतिदिन	२०	२००

वेवारिशे लाश तथा गाई वस्तुहरुको सिनो फाल्ने ।

क्र.सं.	विवरण	आ.व.०७२१०७३	आ.व.०७३१०७४
१.	वेवारिश लाश	३००	३००
२.	भैसी, रागा, साढे	३००	३००
३.	गाई, गोरु, घोडा, गदहा	२००	२००
४.	कुकुर	३०	३०
५.	विरालो	१५	१५



विज्ञापन कर सम्बन्धमा

क्र.सं.	विवरण	प्रति वर्गफिट रु.		
		पटके	वार्षिक	कैफियत
१	मादक पदार्थ धुम्रपान (क) होडिङ्गबोर्ड / डि.पि.एस.बोर्ड / ग्लो. (ख) भित्ते लेखन ग) तुल व्यानरमा	२०.००	५०.०० २५.००	
२	होटल तथा व्यापार व्यवसायको प्रवर्द्धन र सवारी साधन (क) होडिङ्गबोर्ड / डि.पि.एस.बोर्ड / ग्लो. (ख) भित्ते लेखन ग) तुल व्यानरमा	१५.००	४०.०० १५.००	
३	अन्य (क) होडिङ्गबोर्ड / डि.पि.एस.बोर्ड / ग्लो. (ख) भित्ते लेखन ग) तुल व्यानरमा	१५.००	३०.०० ५.००	

सार्वजनिक स्थानमा राखिएको विज्ञापन सामग्रीमा माथि उल्लेखित दररेटमा १० प्रतिशत थप गरिने छ । पटके भनेको एक महिनालाई सम्मरीनु पर्ने छ।

- जनचेतना अभिवृद्धिमुलक सूचना तथा प्रचार प्रसारमा विज्ञापन कर लिइनेछैन ।
- उल्लेखित कुनै पनि प्रकारका विज्ञापन गर्दा न.पा. बाट पूर्व स्वीकृति लिएर मात्र गर्नु पर्नेछ ।
- स्वीकृति नै नलिई विज्ञापन गर्नेलाई लाग्ने करको १० प्रतिशत बराबर, जरिवाना लिइनेछ ।
- व्यापार व्यवसाय वा कार्यालय रहेको स्थानको परिचय पाटीको हकमा उल्लेखित विज्ञापन कर लगाइने छैन
- पटके विज्ञापन भन्नाले बढीमा १ महिनासम्मका लागि स्वीकृती प्राप्त विज्ञापनलाई मानिनेछ ।
- विज्ञापन गर्नेले स्वीकृत समयावधि समाप्त हुदा गरिएको विज्ञापन स्वयंले हटाउनु वा मेटाउनु पर्नेछ ।
- सार्वजनिक स्थलमा गरिने विज्ञापनमा स्थलगत महत्वको पक्षलाई नीतिगत रुपमा प्रष्टयाउदै लगिनेछ ।
- न.पा. द्वारा प्रकाशित हुने बुलेटिनमा दिइने विज्ञापनको शुल्क न.पा. को निर्णयनुसार लिइनेछ ।

**विविध :-** प्रत्यक्ष कर संकलनलाई प्रभावकारी बनाउन निम्न अनुसारका कर निति अवलम्बन गरिनेछ ।

१. न.पा. को कर शुल्क दस्तुर समयमा नबुझाएका करदातालाई न.पा. बाट दिइने सेवा सुविधा र अन्य सिफारिसहरु समेत रोकिनेछ तथा नियमित कर तिर्ने करदाता लाई सम्मान गरिने निति अवलम्बन गरिने छ ।
२. कर संकलन कार्यमा संलग्न कर्मचारीहरुलाई प्रोत्साहित गर्न वार्षिक लक्ष्य भन्दा बढी कर संकलन भएमा लक्ष्य भन्दा बढी संकलन भएको रकमबाट न.पा. बोर्डको निर्णयानुसार उत्कृष्ट कार्य गर्ने कर्मचारीहरु लाई कमशः प्रोत्साहन पुरस्कार उपलब्ध गराइनेछ ।
३. न.पा.को विभिन्न शाखाहरुबाट नगरवासीलाई प्रदान गरिने सेवा सुविधालाई राजश्व शाखासंग एकीकृत गर्ने व्यवस्था सुदृढ गरिनेछ ।
४. राजश्व शाखालाई भौतिक सुविधा सम्पन्न बनाउनुको साथै त्यस शाखामा कार्यरत कर्मचारीहरुको सिप तथा दक्षतामा अभिवृद्धि गर्न आवश्यक तालिमको व्यवस्था गरीने छ ।
५. नगर क्षेत्रका पोखरीहरुको आम्दानीको श्रोत गुठी संस्थानले लिइरहेकामा उक्त पोखरीहरुलाई न.पा. अधिनस्त ल्याउन राजनिर्णय दल तथा समाजसेविहरु संग परामर्शगरी सहयोग लिई गुठी संस्थान संग समन्वय गरिनेछ ।
६. जनकपुर नगर क्षेत्रमा पटके पसलहरु तथा बजारहरु न.पा.वाहेक मठ मन्दिर तथा अन्य तिकायहरुले पनि ठेका बन्दोबस्त गरीसोको आम्दानी लिइरहेकोमा सोलाई रोकी सम्पूर्ण पटके बजार पसलहरुको आम्दानी न.पा.लाई नै हुने आवश्यक व्यवस्थाका लागि पहल गरीने छ ।
७. गाभिएका बडाहरु (१७ देखि २७ सम्म) को घरजग्गा कर अशुलि सम्बन्धमा भवन निर्माण विनियमावली तयार भई नक्शा पास हुने प्रक्रिया सुरु नभए सम्म सम्बन्धित घरको स्थलगत नाप जांच गरी नक्शा दस्तुर नलिई घरजग्गा कर अशुल गरिने छ ।

मेला हाटबजारको पटके व्यवसाय कर दरबन्दी ०७२।०७३ र २०७३।०७४

सि.नं.	विवरण	मेला तथा पुर्णिमामा	पेठीया	दैनिक	कैफियत
१.	मिठाई पसल	७५	४०	३०	
२.	होटल	७५	४०	३०	
३.	चिया जलपान पसल	५०	४०	३०	
४.	पान पसल	५०	३०	२०	
५.	मुरही फिल्ली	४०	२५	२०	
६.	चुरा चंगेरा छिटी,बोरा	७५	४०	३०	
७.	मिठा प्रति चेकीको	२५	२०	१०	
८.	केला प्रति पसल	७५	४०	३०	
९.	दही मटकुर एकको	६	१०	१०	
१०.	दही छाछ एकको	५	५	५	
११.	दही भार एकको	१५	१०	१०	
१२.	पता मल्लान बोभ	१०	१५	५	
१३.	भारु धकरी	७५	५०	४०	
१४.	डोरा सुई फेरी	६०	३०	२०	
१५.	धुप खुद्रा विक्रि	४०	१०	१०	
१६.	टिकुली सिन्दुर आदी	५०	३०	२०	
१७.	पटवा चोटी आदी	५०	३०	२०	
१८.	किताब	४०	३०	१५	
१९.	शैलुन	४०	३०	२०	
२०.	कमल जोडा एक	१०	५	५	
२१.	खुद्रा चुरी पसल	७५	४०	३०	
२२.	किराना पसल १ एक	७५	४०	३०	
२३.	फेरी पंखा	५०	३०	२०	
२४.	चाकु सरौता पसल	६०	३०	२०	
२५.	आप छिटी १ एक	४०	३०	२०	
२६.	अन्य खिरा छिटी १ एकको	३०	२०	१५	
२७.	सोना पसल एक	५०	४०	१०	
२८.	मनिहारा पसल १ एक	७५	४०	३०	
२९.	रेडिमेड पसल	७५	५०	३०	
३०.	जुता पसल	७५	५०	४०	
३१.	उनि कपडा पसल	७५	५०	३०	
३२.	रेशमी कपडा	७५	५०	३०	
३३.	चस्मा पसल	५०	३०	२०	
३४.	ढोलक पसल	५०	४०	३०	
३५.	दवाई खिर्चि मिर्चि	७०	५०	४०	
३६.	पतरख भार १ एक	६०	४०	३०	
३७.	जडी वृटी पसल	६०	५०	३०	
३८.	वर्तन भडा पसल	५०	३०	२०	
३९.	जेवर पसल	७५	५०	३०	
४०.	श्रृगार फेन्सी पसल	५०	५०	३०	
४१.	तरकारी पसल	४०	३०	२५	

४२.	माछा प्रती ब्यारेट	१००	८०	६०
४३.	काटेको खसी एकको		६०	५०
४४.	मिरचाई लहसुन	५०	४०	३०
४५.	फोटो सिसा लगाउने	७५	४०	३०
४६.	खर गाडा १ एकको	१५०	१००	९०
४७.	केरा गाडा १ एक	१५०	१००	९०
४८.	दाउरा गाडा १ एक बास	१५०	१००	९०
४९.	मोची पसल १ एक	३०	२०	१५
५०.	सुगा मैना जोडा	२०	१५	१५
५१.	बगेरी दर्जन १ एकको	२०	१५	१५
५२.	कखुरी पसल १ एक	४०	३५	३०
५३.	चाकू सरौता सान दिने	५०	४०	३०
५४.	छाता ताला मर्मत	३०	२०	१५
५५.	मैथिनरी समान घडी सा.	७५	४०	३०
५६.	चामल, दाल खिर्चि मिरची	७०	४०	३०
५७.	रोडी चन्दन	५०	३०	२०
५८.	अण्डा दर्जन १ एक	१५	१२	१०
५९.	पानको पसल	४०	३०	२०
६०.	कसेरा बर्तन	४०	३०	२०
६१.	लोहा भाथी	५०	४०	३०
६२.	आपको कलम धान एक	४०	२०	१५
६३.	पटीया चटीया	५०	३०	२०
६४.	छिटी छोपी पसल	४०	३०	२०
६५.	डोरी सावे	२०	१५	१०
६६.	रकम खरीद पाल पटी	४०	३०	२०
६७.	माटोको घैटौ	४०	३०	२०
६८.	मुला सागसब्जी	५०	३०	२०
६९.	चुरा पसल	७०	४०	३०
७०.	सुन्तला बोरा १ एक	५०	४०	३५
७१.	सुन्तला डोको १ एक	४०	३०	२५
७२.	सुन्तला खुद्रा विकि	५०	४०	३०
७३.	तरकारी बोरा १ एक	७५	७०	६०
७४.	अल्लुआ गाडा १ एक	१२०	११०	१००
७५.	अल्लुवा प्रति टायर	१५०	१३०	१२०
७६.	तरबुज फुइट ककरी गाडी १	१५०	१३०	१२०
७७.	मुल्ला गाडा १ एकको	१४०	१२०	१००
७८.	फल फुल गाडी प्रती गा.	१५०	१२०	१००
७९.	आलु गाडा १ एक	१५०	१२०	११०
८०.	आपको टायर गाडा	१५०	१२०	११०
८१.	आलुको बोरा ठूलो	२०	१५	१०
८२.	मिठा प्रति गाडा	१५०	१३०	१२०
८३.	राखी पसल	४०	३०	२०
८४.	सतुवा पसल	४०	३०	२०

८५	बरफ	२५	२०	१५	
८६	भुइकटहर	२५	२०	१५	
८७	कुल्फी फालुदा	४०	३०	२०	
८८	मकै भुटी बेच्चे	३०	२०	१५	
८९	फल फूल ठेला	६०	४०	३०	
९०	मुर्गा, परेवा भार एक		७०	५०	
९१	खैनी पसल	७०	५०	३०	
९२	खसी बजारमा खसी धान १	१००	१००	१००	

नोट : दैनिक अस्थायी पसल ४ फिट(लम्बाई र चौडाई) भएको लाई एउटा (१) पसल मानिने छ।

अन्य निर्णयहरु :-



२. जनकपुर उपमहानगरपालिकाको प्रथम नगर परिषद्बाट भएका तपसिलका निर्णयहरुलाई  
निरन्तरता दिने निर्णय गरियो ।

- २.१. जनकपुर उप-महानगरपालिकाका सम्पूर्ण स्थायी कर्मचारीहरु लाई आ.व.०७२/०७३ तथा ०७३/०७४मा रु.७५००।०० (सात हजार पाच सय) का दरले पोशाक भत्ता वापत प्रति कर्मचारीलाई उपलब्ध गराउने निर्णय गरियो ।
- २.२. जनकपुर उप-महानगरपालिकाका कर्मचारीहरुलाई स्थानीय भत्ता आ.व.०७२/०७३तथा ०७३/०७४मा उपलब्ध गराउने निर्णय गरियो ।
- २.३. जनकपुर उप-महानगरपालिकाका कार्यकारी अधिकृतलाई साविकमा उपलब्ध गराउँदै आएका सुविधाहरु भान्से-१,स्थानिय भत्ता, निवास भाडा, निजको निवासको विद्युत तथा खानेपानी को विल वमोजिमको शुल्क आ.व.०७२/०७३तथा ०७३/०७४मा उपलब्ध गराउने निर्णय गरियो ।
- २.४. जनकपुर उप-महानगरपालिकाको सबै वडाहरुमा भैपरि तथा पत्रपत्रिका खर्च वापत बढीमा मासिक रु.५००।- पांच सयका दरले विल वमोजिमको रकम आ.व.०७२/०७३ मा उपलब्ध गराउने निर्णय गरियो ।
- २.५. जनकपुर उप-महानगरपालिकाको कर्मचारीहरुलाई विगत वर्षहरु भै १एक दिनको तलव होलीको उपलक्ष्यमा आ.व.०७२/०७३तथा ०७३/०७४मा उपलब्ध गराउने निर्णय गरियो ।
- २.६. जनकपुर उप-महानगरपालिकाको सम्पूर्ण वडाहरुमा मातृशिशु स्वास्थ्य सेवा प्रदान गर्ने कार्यमा सहयोग पु-याई रहेका ३७ जना महिला स्वास्थ्य स्वयमसेविकाहरुलाई १दिन खोप कार्यक्रममा सघाए वापत रु.२००।०० (दुई सय) खाजा भत्ता तथा १दिन मासिक बैठकमा आएको रिक्सा भाडा वापत रु.१००।००। (एकसय) का दरले प्रति महिना रु.३००।०० (तिन सय) आ.व.०७२/०७३ मा उपलब्ध गराउने निर्णय गरियो ।
- २.७. जनकपुर उप-महानगरपालिका द्वारा निर्मित विभिन्न सार्वजनिक शौचालयहरुको संरक्षण र सम्बर्द्धन तथा सरसफाई गरी व्यवस्थित बनाउनको लागि सार्वजनिक निजी साभेदारी अवधारणा अनुरूप करारमा दिने निर्णय गरियो ।
- २.८. जनकपुर उप-महानगरपालिकाका अस्थायी प्रकृतिको कार्य सम्पादन गर्न आवश्यकता अनुसारको कर्मचारी सेवा करारमा राखी कार्य गराउने निर्णय गरियो ।
- २.९. उपभोक्ता समितिबाट निर्माण गरिएका योजनाहरुको मर्मत सम्भार गर्नु पर्दा उपभोक्ता समितिले नै मर्मत सम्भार शुल्क निर्धारण गरी शुल्क समेत उठाई मर्मत सम्भार कार्य गराउने निर्णय गरियो ।

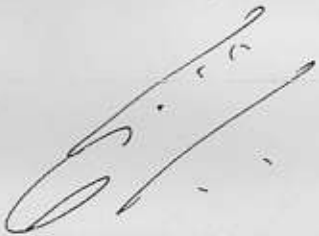

- २.१० जनकपुर उप-महानगरपालिकाको फोहर व्यवस्थापन कार्य सार्वजनिक निजी साभेदारी मार्फत गर्ने निर्णय गरियो ।
- २.११ जनकपुर उप-महानगरपालिका वडा नं.४ अवस्थित चिल्डेन पार्कको जिर्णोद्वार भएकोले सोको रेखदेव तथा सम्भारको जिम्मेवारी नसिम धोवी लाई दिने निर्णय गरियो ।
- २.१२ जनकपुर उप-महानगरपालिकाको सडक वत्ती व्यवस्थापनको लागि सार्वजनिक निजी साभेदारीमा कार्य अधि बढाउन प्रकृया शुरु गर्ने निर्णय गरियो ।
- २.१३. वातावरण, पार्क र हरियाली व्यवस्थापन कार्यक्रम, नाला माथि स्लाव राख्ने, वृक्षारोपन, जनचेतना अभिवृद्धि जस्ता कार्यक्रम संचालन गर्ने निर्णय गरियो ।
- २.१४ सवारी साधनको पार्किङ व्यवस्थापनको लागि ज.उपमहा न.पा.वडा नं.२ भानु चोक नजिक अवस्थित जनकपुर उप-महानगरपालिकाको जग्गामा पार्किङ स्थल निर्माण गर्ने निर्णय गरियो ।
- २.१५. जनकपुर उप-महानगरपालिका द्वारा वातावरण संरक्षण, हरियाली प्रवर्द्धन र प्रकोप व्यवस्थापनका लागि विनियोजित बजेटको परिधि भित्र रही श्याम चौक देखि विमान स्थलको प्रवेश द्वार सम्म वृक्षारोपन तथा वडा नं.२ मा जलादी नदीमा नदी नियन्त्रण कार्य गर्ने निर्णय गरियो
- २.१६ जनकपुर उप-महानगरपालिकाको राजश्व अभिवृद्धिका लागि कर्मचारीहरुको टोली गठन गरी घर दैलोमा गई राजश्व उठाउने तथा उठेका रकमबाट ५% रकम प्रोत्साहन स्वरुप उक्त टोलीलाई उपलब्ध गराउने निर्णय गरियो ।
- २.१७ जनकपुर उप-महानगरपालिकाका ईन्धन खर्च तथा सडक वत्तीमा मितव्ययीता अपनाउने निर्णय गरियो ।
- २.१८. जनकपुर उप-महानगरपालिकाका कर्मचारीहरुको क्षमता विकासका लागि आवश्यक कर्मचारी अवलोकन भ्रमण गराउने निर्णय गरियो ।
- २.१९. वाल मैत्री स्थानीय शासन राष्ट्रिय रणनीति, २०६८ तथा वालमैत्री स्थानीय शासन कार्यविधि, २०६८ लाई कार्यान्वयन गर्ने निर्णय गरियो ।
- २.२० जनकपुर उप-महानगरपालिकाका कर्मचारीहरुको क्षमता विकासको लागि नगरपालिका क्षेत्रिय अध्ययन केन्द्र हेटौडा संग समन्वय गरि क्षमता विकास कार्यक्रम संचालन गर्ने निर्णय गरियो ।
- २.२१ जनकपुर उप-महानगरपालिका लाई खुल्ला दिशा मुक्त क्षेत्र घोषणा गर्ने तर्फ कार्यक्रम अगाडी बढाई कार्यान्वयन गर्ने निर्णय गरियो ।
- २.२२. छाडा चौपाया नियन्त्रणमा उठेका जरिवाना वापतको रकम कान्जी हाउस व्यवस्थापनमा मात्र खर्च गर्ने निर्णय गरियो ।
- २.२३. जनकपुर उप-महा नगरपालिकाको निजी, सार्वजनिक जग्गा, भवन लगायत अन्य अचल सम्पती समेतको खोजी निती गरी रेकर्ड व्यवस्थित गर्ने निर्णय गरियो ।

- २.२४. ११वटा गा.वि.स.हरु गाभी जनकपुर उपमहानगरपालिका गठन भएकोमा साविक जनकपुर नगरपालिकाको सिमाना देखि गाभिएको गा.वि.स.को अन्तिम सिमाना सम्मको मुख्य सडकको मापदण्ड नगरपालिकाको साविक निर्धारित सडक मापदण्ड अनुसार नै कायम गर्ने निर्णय गरियो साथै उक्त गाभिएका गा.वि.स. भित्रका सडकहरुको हकमा परामर्शदाताबाट विस्तृत अध्ययन गर्न लगाई प्राप्त अध्ययन प्रतिवेदन अनुसार मापदण्ड कायम गर्ने निर्णय गरियो ।
- २.२५. जनकपुर उप-महानगरपालिका क्षेत्रभित्र आवश्यक रहेका ठाँउहरुमा सार्वजनिक शौचालयहरुको निरीक्षण गराई शौचालय निर्माण गराउने साथै भएका सार्वजनिक शौचालयहरुको निरीक्षण गराई मर्मत सम्भार गर्नु पर्ने भएमा सोको मर्मत सम्भार गराउने ।
- २.२६. पुरानो सम्भौता बमोजिम गुठी संस्थान अधिनस्त रहेको जनकपुर उपमहानगरपालिका क्षेत्रभित्रका पोखरीहरुबाट प्राप्त हुने आमदानीको ४०% गुठी संस्थान, ४०% उपमहानगरपालिका र २०% रकम पोखरीको मर्मत सम्भारमा खर्च गर्नु पर्ने सहमति लाई पुनः लागु गराउन पहल गर्ने ।
- २.२७. जनकपुर उप-महानगरपालिकाको फोहर व्यवस्थापन गर्न ल्याण्ड फिल साइटका लागि आवश्यक जग्गा खरिद गर्न रकम मांग भैसकेकोमा ताकेता गरी ल्याण्ड फिल साइटको स्थायी व्यवस्थापन गर्ने प्रकृया अधि बढाउने निर्णय गरियो ।
- २.२८. उप-महानगरपालिकाबाट कार्यान्वयन गरिएका योजनाहरुको नियमित अनुगमनको लागि अनुगमन समिति गठन गरी अनुगमन गराउने निर्णय गरियो ।
- २.२९. जानकी मन्दिर वरिपरीको घर भवन निर्माण गर्न नक्शा पास गर्दा ३१फिट उँचाई सम्मको मात्र नक्शा पास गर्ने भनि मिति २०७०।१।२७ गतेको जनकपुर नगरपालिकाको २०औं नगरपरिषदबाट निर्णय भएकोमा जानकी मन्दिर वरिपरि ३१ फिट भन्दा बढी उँचाईको घर भवनहरु बनाएको भनि जन गुनासोहरु आएकोले उक्त निर्णय पश्चात जानकी मन्दिर वरिपरि ३१ फिट भन्दा माथी हुने गरी पास भएको घर भवनको नक्सा तथा म्याद थपका निर्णयहरु बदर गर्ने । साथै यसमा २०औं नगरपरिषदको निर्णय विपरित गलत कार्य भएको पाइएमा आवश्यक कानूनी प्रकृया समेत अवलम्बन गर्ने निर्णय गरियो ।
- २.३०. जनकपुर उप-महानगरपालिका हालैमा स्तरोन्नती भएको र त्यसमा ११ वटा गा.वि.स.हरु थप भएको परिप्रेक्ष्यमा यस उप-महानगरपालिकालाई सु-व्यवस्थित रुपमा संचालन गर्न यसको संगठन विकास ( Organization Development ) अध्ययन गराई प्रतिवेदन प्राप्त गर्ने । साथै उप-महानगरपालिकामा अनावश्यक कर्मचारी भर्ना गर्ने प्रवृत्तिलाई निरुत्साहित समेत गर्ने निर्णय गरियो ।
- २.३१. जनकपुर उप-महानगरपालिकाको क्रियाकलाप व्यवस्थित, पारदर्शी र जनमुखी तुल्याउन राजनैतिक दलहरु बिच छलफल गर्नु पर्ने आवश्यकता देखिएकोले प्रत्येक महिना कम्तीमा १एक पटक सर्वदलिय छलफल राख्ने निर्णय गरियो ।

- 
- २.३२ जनकपुर उप-महानगरपालिकाको लोगोमा जानकी मन्दिरको फोटो निर्धारण गर्ने निर्णय गरियो ।
  - २.३३ जनकपुर उप-महानगरपालिकामा संयुक्त वडा कार्यालय स्थापना भई १ एक जना वडासचिवले १एक भन्दा बढी वडाको कार्य गर्नु परेमा बढी वडाको लागि प्रति वडा रु.२,०००।-(दुई हजार) मासिक खाजा भत्ता उपलब्ध गराउने निर्णय गरियो ।
  - २.३४ जनकपुर उप-महानगरपालिका कार्यालयको ज१क १६४ र १६५ नं. टिपर तथा ज१क१७२ नं. स्काभेटर लोडरको भाडा वापत बांकी रहेको रकम डिभिजन सडक कार्यालय, मुजेलिया संग पुनः ताकेता गरी असुल उपर गर्ने निर्णय गरियो ।
  - २.३५ जनकपुर उप-महानगरपालिकामा विभिन्न व्यक्ति, संस्था, निकाय, उपभोक्ता समिति आदिबाट फिर्ता प्राप्त हुन बांकी रहेका पेशकी लगायतका बक्यौता रकम तरताकेता गरी असुल उपर गर्ने निर्णय गरियो ।
  - २.३६ मित्र राष्ट्र भारतका प्रधानमन्त्री नरेन्द्र मोदीको प्रस्तावित जनकपुरधाम भ्रमण तयारीको शिलशिलामा जनकपुर उप-महानगरपालिकाको तर्फबाट खर्च भएको रकम सम्बन्धित निकायबाट सोधभर्नाको लागि मांग गर्ने निर्णय गरियो ।
  - ३ जनकपुर उप-महानगरपालिकाको जांचपास तथा फरफारक समिति बाट पेश भएका योजनाहरु अनुमोदन गरियो ।
  - ४ जनकपुर उप-महानगरपालिकाको आ.व.०७१/०७२ को अन्तिम लेखापरिक्षण प्रतिवेदन पेश भई छलफल हुंदा लेखापरिक्षणबाट औल्याइएका वेरुजु माथी आवश्यक कार्यवाही गर्ने निर्णय गरियो ।
  - ५ जनकपुर उप-महानगरपालिकाको पदपूर्ति समितिबाट पेश भएका प्रतिवेदन अनुमोदन गरियो ।
  - ६ जनकपुर उप-महानगरपालिका द्वारा गत आ.व.०७१/०७२मा सम्पन्न भएका योजनाहरुको सार्वजनिक परिक्षणमा उठेका पारदर्शिता सम्बन्धी बुंदा लाई विशेष महत्वका साथ आत्मसाथ गर्दै आगामी दिनमा जनकपुर उप-महानगरपालिकाको कार्य सम्पादनमा सो अनुसार प्रभावकारिता बढाउने निर्णय गरियो ।
  - ७ जनकपुर उप-महानगरपालिकाका तपसिल वमोजिमका कर्मचारी दरबन्दी तथा संगठन तालिका जनकपुर उपमहा न.पा.का.को दोश्रो नगरपरिषद्बाट स्वीकृत गरियो ।
- 



जनकपुर उप-महानगरपालिका कार्यालय  
जनकपुरधाम

दोस्रो नगरपरिषदबाट पारित कर्मचारी दरवन्दी

क्र. नं.	पद	श्रेणी	प्राथमिक/अप्राथमिक	प्रथम नगरपरिषद बाट कायम दरवन्दी संख्या	स्थायी दरवन्दीमा कार्यरत कर्मचारी संख्या	दोस्रो नगर परिषदबाट कटा दरवन्दी संख्या	दोस्रो नगर परिषदबाट अप दरवन्दी संख्या	दोस्रो नगर परिषदबाट कायम दरवन्दी संख्या	स्थायी दरवन्दीमा कार्यरत कर्मचारी संख्या	रिक्त दरवन्दी संख्या	कैफियत
१	बोरिङ इन्जिनियर सिभिल	अ. साठी तह	प्राथमिक	१				१		१	
२	इन्जिनियर सिभिल	अ. छैटौं तह	प्राथमिक	२	१			२	१	१	
३	शाखा अधिकृत	म. छैटौं तह	अप्राथमिक	३	३			३	३	०	
४	सिखाअधिकृत	अ. छैटौं तह	अप्राथमिक	१	०	१	१	१	३	०	
५	सेखापरिक्षण अधिकृत	अ. छैटौं तह	अप्राथमिक	१	०		१	१	०	१	
६	सामाजिक विकास अधिकृत	अ. छैटौं तह	अप्राथमिक	१	०			१	०	१	
७	कानून सल्लाहकार	अ. छैटौं तह	अप्राथमिक	०	०		१	१	०	१	
८	सेखापाल	स. पाचौं तह	अप्राथमिक	१	१		१	१	०	१	
९	सायब सुब्बा	स. पाचौं तह	अप्राथमिक	९	८	१		२	२		
१०	सब इन्जिनियर	स. पाचौं तह	प्राथमिक	७	४			८	८		
११	कम्प्युटर अपरेटर	स. पाचौं तह	प्राथमिक	१	१			७	४	३	
१२	हेलप इन्फोर्मेटर	स. पाचौं तह	अप्राथमिक	१	०			१	१		
१३	सहसेखापाल	स. चौथो तह	अप्राथमिक	१	१			१	१	१	
१४	सारदार	स. चौथो तह	अप्राथमिक	२६	२५			२६	२५	१	
१५	मुनरभाईबर खरिवर	स. चौथो तह	प्राथमिक	१०	६			१०	६	४	
१६	अभिग	स. चौथो तह	प्राथमिक	२	०			२	०	२	
१७	कम्प्युटर अपरेटर	स. चौथो तह	प्राथमिक	२	०			२	०	२	
१८	मेकानिक	स. चौथो तह	प्राथमिक	१	१			१	१		
१९	डाईभर हेनुका	स. प्रथम तह	अप्राथमिक	७	५			७	५	२	
२०	डाईभर हेनो	स. प्रथम तह	प्राथमिक	७	५			७	५	३	
२१	जम्बर	स. चौथो तह	प्राथमिक	१	१			१	१		
२२	अ. न. सि	स. चौथो तह	प्राथमिक	१	०			१	०	१	
२३	इलेक्ट्रीसियन	स. चौथो तह	प्राथमिक	३	३			३	३		
२४	इलेक्ट्रीसियन	स. तेस्रो तह	प्राथमिक	१	१			१	१		
२५	हपन्डार	स. तेस्रो तह	अप्राथमिक	१	०		१	२	०	२	
२६	फा. मे. सि.	स. प्रथम तह	अप्राथमिक	६	४	२	२	६	४	२	
२७	प्रहरी नवान	श्रेणी चिहिन	अप्राथमिक	४	०			४	०	४	
२८	पिचन	स. प्रथम तह	अप्राथमिक	३२	१८	१	३	३४	२०	१४	
२९	गाली	स. प्रथम तह	अप्राथमिक	२	२			२	२		
३०	मुषिकार	स. प्रथम तह	अप्राथमिक	४९	४४			४९	४४	५	
३१	प्र. स. / का. स.	स. चौथो तह	अप्राथमिक	०	०		१	१	१		
३२	मुषिया	स. तेस्रो तह	अप्राथमिक	०	०		२	२	२		
कुल जम्मा कर्मचारी विवरण संख्या				१८४	१३३	५	२०	१९९	१४७	५२	

जनकपुर उप-महानगरपालिका कार्यालय, संगठन स्वरूप

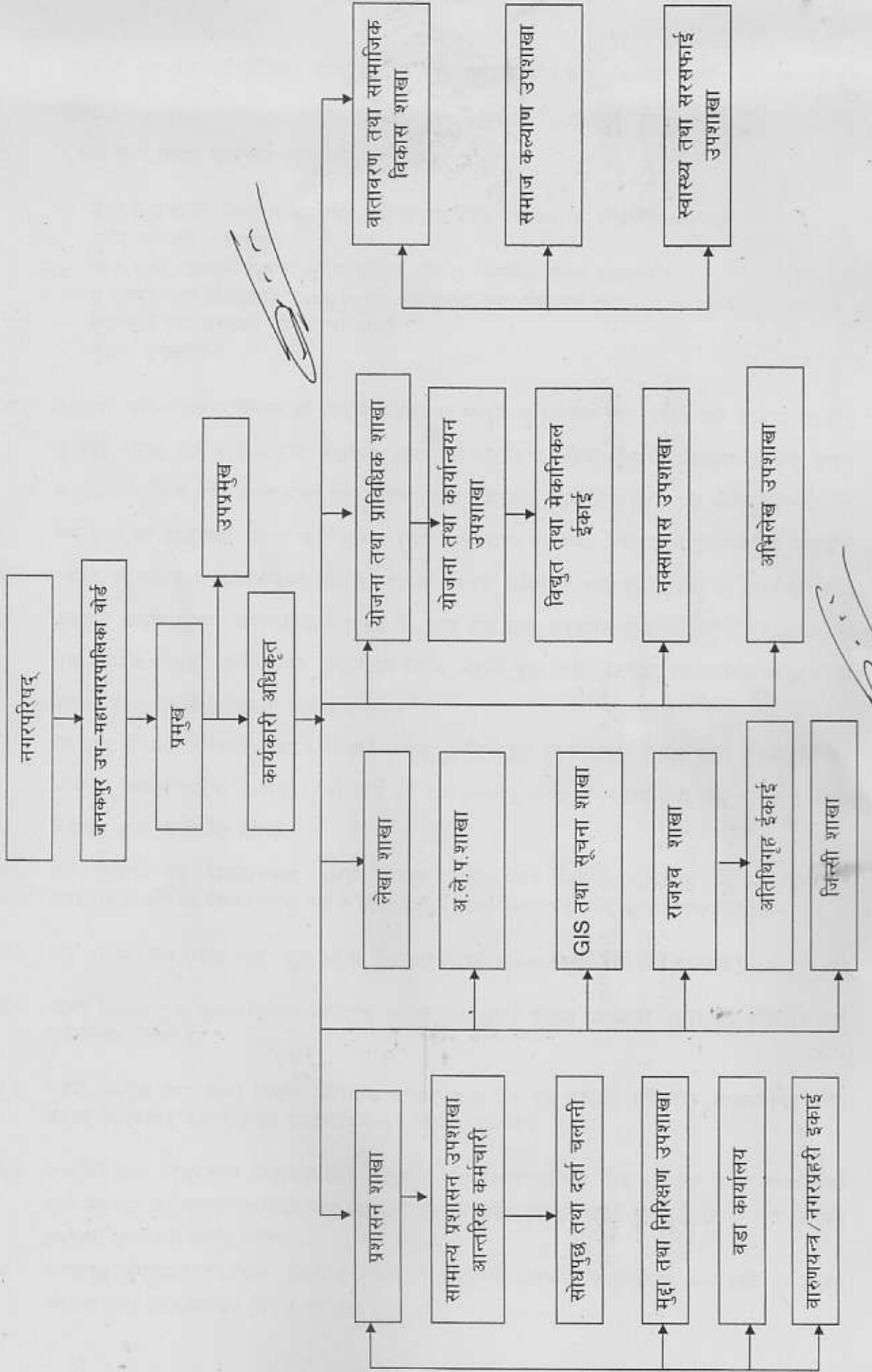

- ८ जनकपुर उप-महानगरपालिका कार्यालयबाट पेश भएका आ.व.०७१/०७२को खरिद योजना स्वीकृत गरियो ।
९. सूचना तथा संचार कार्यक्रम (अनुमानित रु.७,००,०००।०० )
- ज.उ.म.न.पा.को दोश्रो नगरपरिषद बाट पारित बजेट, निति तथा कार्यक्रम सहितको बजेट पुस्तिका प्रकाशन ।
  - आ.व.०७२/०७३को सूचना मुलक वार्षिक पत्रिका जनकपुर दर्पण प्रकाशन ।
  - ज.उपमहानगरपालिकाको Town Profile अध्यावधी तथा प्रकाशन ।
  - सूचनाको हक सम्बन्धी कार्यशाला गोष्ठी ।
  - सूचना उपकरण ।
१०. जनकपुर उप-महानगरपालिकाको सम्पूर्ण वडाहरुमा मातृशिशु स्वास्थ्य सेवा प्रदान गर्ने कार्यमा सहयोग पु-याई रहेका ३७ जना महिला स्वास्थ्य स्वयमसेविकाहरुलाई १दिन खोप कार्यक्रममा सघाए वापत रु.३००।०० (तिन सय) खाजा भत्ता तथा १दिन मासिक बैठकमा आएको रिक्सा भाडा वापत रु.१००।०० (एक सय) का दरले प्रति महिना रु.४००।०० (चार सय) ०७३/०७४मा उपलब्ध गराउने निर्णय गरियो ।
११. राष्ट्रिय भिटामिन ए कार्यक्रममा महिला स्वास्थ्य स्वयम सेविकाले बालबालिकाहरुलाई भिटामिन ए र जुकाको औषधि खुवाए वापत दिनको रु.४००।- चार सय तथा अनुगमन कर्तालाई दिनको रु.६००।- छ सय उपलब्ध गराउने भनी नेपाल सरकारको निर्णय भएको हुंदा सोहि अनुसार यस उपमहानगरपालिका कार्यालयबाट उपलब्ध गराउने निर्णय गरियो ।
१२. जनकपुर उपमहानगरपालिकामा गाभिएका ११वटा गा.वि.स.हरु हाल कायम भएका वडा नं.१७ देखि २७ सम्मको हकमा योजना संचालन गर्दा ल.ई.को २० प्रतिशत नगद जनसहभागिता अथवा २५ प्रतिशत श्रमदान जुटाउने निर्णय गरियो ।
१३. अब निर्माण हुने भवनहरुलाई शहरी विकास तथा भवन निर्माण मापदण्ड २०७२, जनकपुर उपमहानगरपालिका क्षेत्रमा लागु गर्ने र त्यस बाहेक निम्न विषयलाई पनि कार्यान्वयन गरिने :-
- १३.१ अब उप्रान्त नयां नक्सा दर्ता हुंदा ADB ले तयार गरेको Format लाई प्रयोगमा ल्याउने ।
- १३.२ शहरी विकास तथा भवन निर्माण मापदण्ड २०७२ लागु नभई बनेका घरहरुको नक्सा ४५ दिनभित्र दर्ता गर्ने निर्णय गरियो ।
- १३.३ शहरी विकास तथा भवन निर्माण मापदण्ड २०७२ लागु हुन पूर्व जानकी मन्दिर र आसपासका लागि भएको निर्णयलाई कायमै राखी कार्यान्वयन गर्ने निर्णय गरियो ।
- १३.४ सरकारी तथा गैरसरकारी निकायहरुबाट जनकपुर उपमहानगरपालिका भित्र बनाउने सडक लगायतका अन्य संरचना उपमहानगरपालिका संग समन्वय गरि उपमहानगरपालिकाको स्विकृती लिएर मात्र निर्माण सम्बन्धी कार्य गर्ने निर्णय गरियो ।
१४. जनकपुर उपमहानगरपालिका क्षेत्रभित्र रहेका ऐतिहासिक, धार्मिक, सांस्कृतिक महोत्वको धरोहरहरु संरक्षण तथा सम्बर्द्धन गर्ने निर्णय गरियो ।

१५. जनकपुर उपमहानगरपालिकामा एशियाली विकास बैंकको सहयोगमा संचालित एकिकृत शहरी विकास आयोजनाको नाला र सडकको बोलपत्र आव्हान भई ठेक्का सम्झौता रु.९८,८१,५६,६३८।९३ मा भएको र पारस्परिक कोष बापत जनकपुर उपमहानगरपालिकाले ५% रकम व्यहोरिने प्रावधान भएको र यस उपमहानगरपालिकाको आय न्यून भएको हुँदा संघिय मामिला तथा स्थानीय विकास मन्त्रालयबाट आ.व.०७३।०७४को लागि रु.३,००,००,०००।- रकम उपलब्ध गराई दिनु हुन अनुरोध गर्ने निर्णय गरियो ।
१६. सडक डिभिजन कार्यालय नं.१, मुजेलियाबाट जनकपुर उपमहानगरपालिका क्षेत्रभित्र संचालित शहरी सडकहरु एकिकृत शहरी विकास आयोजनाकोको डिजाइन अनुसार निर्माण कार्य गर्ने गराउने निर्णय गरियो ।
१७. एकिकृत शहरी विकास आयोजनाको लागि ऋण स्विकार गर्ने सम्बन्धमा ।  
नेपाल सरकार र एसियाली विकास बैंक बिच सम्पन्न ऋण सम्झौता, नगर विकास कोष, जनकपुर उप-महा नगरपालिका र एसियाली विकास बैंक बीचमा भएको आयोजना सम्झौता (Project Agreement) तथा नेपाल सरकार र नगर विकास कोष बीचमा भएको सहायक ऋण सम्झौता (Subsidiary Loan Agreement) का आधारमा एकीकृत शहरी विकास आयोजना अन्तर्गत यस उप-महानगरपालिकामा प्रस्तावित Improvement & Development of Storm Water Drainage & Urban Road Sub-projects निर्माण तथा सुधारको लागी निर्माण लागतको ८० प्रतिशत रकम नेपाल सरकारले अनुदान स्वरुप उपलब्ध गराउने, ५ प्रतिशत रकम उप-महानगरपालिकाले आफ्नो श्रोत एवं आयोजना क्षेत्रका सम्बन्धित उपभोक्ताहरु समेतको लागत सहभागिता जुटाई व्यहोर्ने र १५ प्रतिशत रकम नगर विकास कोषले उप-महानगरपालिकालाई ऋणको रुपमा उपलब्ध गराउने व्यवस्था भए बमोजिम यस उप-महानगरपालिकामा निर्माण एवं संचालन हुने प्रस्तावित Improvement & Development of Storm Water Drainage & Urban Road Sub-projects का लागि आयोजनाको विस्तृत अध्ययन गर्न नियुक्त परामर्शदाताबाट पेश भएको विस्तृत अध्ययन प्रतिवेदन अनुसारको आयोजनाको कूल अनुमानित लागत भ्याट र कन्टिन्जेन्सी समेत रु. १,०१,७५,०१,६३७।९१ (अक्षरेपी रु. एक अर्ब एक करोड पचहत्तरी लाख एक हजार छ सय सैतिस पैसा एघारह मात्र) यस उप-महानगरपालिका बाट स्वीकृत गरी निर्माणका लागी बोलपत्र आव्हान गर्दा बोलपत्रदाताले कबोल गरेको अंक भ्याट र कन्टिन्जेन्सी समेत रु. १,०७,५६,०४,१२८।२३ (अक्षरेपी रु. एक अर्ब सात करोड छपन्न लाख चार हजार एक सय अठ्ठाईस पैसा तेईस मात्र) को १५ प्रतिशतले हुने बराबरको रु १६,१३,४०,६१९।२३ (अक्षरेपी रु. सो-ह करोड तेरह लाख चालिस हजार छ सय उन्नाईस पैसा तेईस मात्र) वार्षिक ५ प्रतिशत व्याजदरमा ५ वर्षको सहुलियत अवधि सहित २० वर्ष भित्र तिर्ने गरी नगर विकास कोषबाट ऋण स्वरुप लिने भनी उ.म.न.पा.बोर्डको निर्णयलाई अनुमोदन गरियो ।
१८. महगी भत्ता बापत रु. १०००।- एक हजारका दरले प्रति महिना प्रत्येक स्थायी कर्मचारीहरुलाई (नेपाल सरकारले उपलब्ध गराए सरह) उपलब्ध गराउने निर्णय गरियो ।
१९. वडा कार्यालयहरुमाल भैपरी तथा पत्र पत्रिका बापत प्रति महिना रु.५००।- पांच सय यस कार्यालयबाट उपलब्ध गराई रहेकोमा आ.व.०७३।०७४मा प्रत्येक वडा कार्यालयमा अतिथि सत्कार तथा इन्धनका लागि प्रति महिना रु. १०००।- एक हजार उपलब्ध गराउने निर्णय गरियो ।

२०. जनकपुर उपमहानगरपालिका कार्यालयबाट नेपाल नगरपालिका कर्मचारी एशोसिएशन ईकाई समिति , जनकपुरलाई प्रत्येक वर्ष रु.२०,०००/- विस हजार उपलब्ध गराउदै आएकोमा आ.व.०७३/०७४मा रु.२५,०००/- पचिस हजार उपलब्ध गराउने निर्णय गरियो ।
२१. जनकपुर उप-महानगरपालिकाका कर्मचारीहरुलाई क्षमता विकासको लागी तालिमको व्यवस्था मिलाउने निर्णय गरियो ।
२२. जनकपुर उप-महानगरपालिका कार्यालयका रिक्त कर्मचारी दरबन्दीलाई पदपूर्ति लैजाने निर्णय गरियो ।
२३. जनकपुर उप-महानगरपालिका कार्यालयका कर्मचारीको विषयमा स्थानीय स्वायत्त शासन ऐन, नियमावलीको कर्मचारी खण्डमा उल्लेख भएको व्यवस्था भए बमोजिम हुने निर्णय गरियो ।
२४. कार्यालयको कामकाजको सिलसिलामा फिल्डमा कार्यरत कार्यालय सहयोगी तथा सुपरभाईजरहरुलाई यस कार्यालयको आयश्रोतले भ्याएसम्म साईकल उपलब्ध गराउदै जाने निर्णय गरियो ।
२५. जनकपुर उप-महानगरपालिकाको आ.व. २०७३/७४ को लागी नगर एकिकृत योजना तर्जुमा समिती तथा आवधिक योजनाको आधारमा तपसीलका योजनाहरु छनौट गर्ने निर्णय गरियो ।

२०७२ ११/१२/२२

आ.व. २०७३/७४ को लागी नगर एकिकृत योजना तर्जुमा समिती तथा आवधिक योजनाको आधारमा छनौट योजनाहरू

सि.नं.	सडकको नाम	बजेट
कार्यक्रमको नाम: सं.मा.तथा स्था.वि.मं.को जगेडा कोष (बजेट जनसहभागिता समेत)		४५,०००,०००।००
१	वडा नं. ४, विश्वकर्मा चौक देखि मटकोरया पोखरी सम्म पि.सि.सि. तथा नाला निर्माण ।	५,०००,०००।००
२	वडा नं. ७, मलखा साहको घरदेखी संजय मिश्रको घर हुदै वसहिया सडक र वस पार्क जाने सडकसम्म तुलसी सडक पि.सी.सी.कार्य ।	५,०००,०००।००
३	वडा नं. १२, हनुमान मन्दिर देखा उत्तर गिरजा पथ देखा पश्चिम लट्टा यादवको घर हुदै वामत माई मन्दिर सम्म सडकमा घर सम्म पि.सि.सि. र नाला निर्माण कार्य ।	५,०००,०००।००
४	वडा नं. १८, भोईल टोलमा रहेको सडकहरूको पि.सि.सि. तथा नाला निर्माण कार्य ।	५,०००,०००।००
५	वडा नं. १९, नया धनुषाधाम सडकदेखि उतर तर्फ ज.उ.म.न.पा.२५को सिमाना सम्मको सडकमा पि.सि.सि. तथा नाला निर्माण कार्य ।	५,०००,०००।००
६	वडा नं. २२, दुधमता तटा देखा पश्चिम गाडाका मुल सडक रहका लुकेश्वरी धान सम्मको सडक, लुकेश्वरी धान देखी पश्चिम जयनाथ मण्डलको घर हुदै हनुमान मन्दिर सम्म तथा नरेन्द्र मण्डलको घर देखी हनुमान मन्दिर सम्मको सडक फराकिलो गरी कालो पत्रे तथा पक्की नाला नर्माणको काम तथा जय नन्दन पाण्डेको घर देखी हरी नारायण ठाकुरको घर हुदै बनखत सम्म पक्की नाला निर्माणको काम यस आ.व.मा संचालन गरिने भएकोमा सो कामलाई निरन्तरता ।	५,०००,०००।००
७	वडा नं. २६, गोपालपुर अन्तर्गतको जमूनिया, चूअर्वा, प्रस्टोकी, गोपालपुर र हारसरको मुल सडकलाई विस्तार गरी मुल सडक २५ फिट र सहायक सडकहरू १२ फिट कायम गरी पक्कि नाला निर्माण र सडक पि.सी.सी.कार्य ।	५,०००,०००।००
८	वडा नं. २५, लक्ष्मीनिया बजार देखि कुम्हरीडा रभगवतिपुर हुदै राजमार्ग सम्म पि.सि.सि. तथा नाला निर्माण कार्य ।	५,०००,०००।००
९	राजमार्गदेखी पश्चिमको वडा नं. ७ र ८ को सिमाना सडक निर्माण पि.सि.सि. तथा नाला निर्माण कार्य ।	५,०००,०००।००
कार्यक्रमको नाम: नगरपालिका अनुदान		२२,६६०,०००।००
	कन्टिन्जेन्सी बापत ३ प्रतिशत	६७९,८००।००
१	एकिकृत सहरी विकास आयोजनाको लागी पारस्परिक कोष	१५,०००,०००।००
२	१५ प्रतिशत रकम बालबालिकाको लागी	१,०४७,०३०।००
२.१	बालक्लव/संजाललाई खुलकुद सामग्री वितरण	२००,०००।००
२.२	बालबालिकाको लागी अध्ययन अवलोकन भ्रमण	१५०,०००।००
२.३	बालक्लव/संजाल गठन	१००,०००।००
२.४	सरसफाई प्रवर्द्धनको लागी डस्ट विन वितरण	७५,०००।००
२.५	बाल संजालका लागी कार्यालय व्यवस्थापन	१००,०००।००
२.६	विधालयहरूमा स्थानिटी प्याड र प्राथमिक उपचार किट वितरण	१९७,०००।००
२.७	विभिन्न अभियानहरू (जन्म दर्ता, स्कुल भर्ना, बालविवाह न्युनिकरण, बालश्रम न्युनिकरण) संचालन	२००,०००।००
२.८	बालमैत्री स्थानिय शासन प्रवर्द्धन	२५,०३०।००
३	१० प्रतिशत रकम महिलाको लागी	६९८,०२०।००
३.१	महिला दिवस/नारी दिवस/तिज/जितिया/महिला हिंसा विरुद्ध १६ दिने अभियान	१५०,०००।००
३.२	मिथिला पेन्टिङ्ग सम्बन्धि तालिम	१००,०००।००
३.३	सिलाई कटाई तालिम	५०,०००।००
३.४	चुडि लहठि बनाउने तालिम	५०,०००।००
३.५	खरीदार पदको लागी लोक सेवा आयोग तयारी कक्षा संचालन	१५०,०००।००

३.६	महिला स्वास्थ्य स्वयंम सेविका क्षमता विकास	१००,०००।००
३.७	महिला भेला	४०,०००।००
३.८	लैंगिक समानता तथा सामाजिक समावेशीकरण प्रवर्द्धन	५८,०२०।००
४	१५ प्रतिशत रकम दलित, आदिवासी, जनजाती, पिछडावर्ग, अपाङ्ग, जेष्ठ नागरीक, मधेसी, मुसलिम लगायत अन्य लक्षित वर्गको लागी	१,०४७,०३०।००
४.१	दलित, आदिवासी, जनजातीको लागी	
क	वडा नं. ७ को सवरी कुट्टि निर्माण तथा मर्मत सुधार	१००,०००।००
ख	चुडि सहठि बनाउने तालिम	५०,०००।००
ग	खरीदार पदको लागी लोक सेवा आयोग तयारी कक्षा संचालन	१००,०००।००
४.२	पिछडा वर्गको लागी	
क	खरीदार पदको लागी लोक सेवा आयोग तयारी कक्षा संचालन	१००,०००।००
ख	नाडी इडमिग तालिम	१००,०००।००
ग	कम्प्युटर तालिम	१००,०००।००
घ	जनचेतना/सचेतना कार्यक्रम अभियान	१५०,०००।००
४.३	अपाङ्गको लागी कार्यक्रम	
क	कम्प्युटर तालिम	
ख	मैतवती बनाउने तालिम	५०,०००।००
४.४	जेष्ठ नागरीकको लागी	
क	जेष्ठ नागरीक लक्षित स्वास्थ्य शिविर संचालन	५०,०००।००
ख	जेष्ठ नागरीक लक्षित भौतिक सामाग्री सहयोग	५०,०००।००
४.५	मुसलिम समुदायको लागी	
	मुसलिम समुदायको लागी संस्थागत विकास	१४७,०३०।००
५	अन्य पुर्वाधार योजनाहरु तर्फ (जनसहभागिता बाहेक)	४,१८८,१२०।००
	आर्थिक, सामाजिक एवम् भौतिक पुर्वाधार विकास	२,५१२,८७२।००
५.१	वडा नं. १, कमलेश मण्डलको घरदेखी मामिना खातुनका घरसम्म सडक पि.सी.सी. र नाला निर्माण कार्य	५००,०००।००
५.२	वडा नं. २, तनुकलाल यादवको घर देखी मनोज यादवको घर सम्म पि.सि.सि. र नाला बनाउने वकील महल्लामा नाला देखी उत्तर सडक पि.सि.सि. ।	५००,०००।००
५.३	वडा नं. ४, गोविन्द लाल कर्णको घरदेखी रेणुका महतोको घरसम्म पि.सि.सि. तथा नाला निर्माण कार्य ।	५००,०००।००
५.४	वडा नं. ४, सन्तोष यादवको घरदेखी नरेन्द्र भाको घरसम्म पि.सि.सि. तथा नाला निर्माण कार्य ।	५००,०००।००
५.५	वडा नं. ७, जिरोमाईलदेखी पूर्व दक्षिण प्रमोद भाको घरदेखी भूप नारायण पाठकको घरसम्मको सडक पि.सी.सी.र नाला निर्माण	५१२,८७२।००
	प्रवर्द्धनात्मक क्षेत्र	
५.६	वडा नं. १, कृष्णदेव साहको घरदेखी सूनलकान्त ठाकुरको घरसम्म सडक पि.सी.सी. र नाला निर्माण कार्य	१,६७५,२४८।००
५.७	वडा नं. २, धमेन्द्र प्रसाद साहको घर अगाडी रहेको अधुरो नाला बनाउने ।	१००,०००।००
५.८	वडा नं. ३, जनकपुर उपमहानगरपालिका वडा नं.३को कार्यालय कम्पाउण्ड बाल तथा वक्षारोपन गरी सौन्दर्यकरण गर्ने निर्णय गरियो ।	१५०,२४८।००
५.९	वडा नं. ७, कब्रस्थानमा माटो पुर्ने तथा कम्पाउण्ड बाल निर्माण कार्य ।	१५०,०००।००
५.१०	वडा नं. १३, साह धर्मशालाको कम्पाउण्डबाल पूरा गर्ने (पछियारी टोलको) ।	१००,०००।००
५.११	वडा नं. १४, सोहनी टोल देखी पश्चिम स्मसान घाटमा पर्खाल निर्माण ।	१५०,०००।००
५.१२	वडा नं. १८, भोईल स्मसान घाटमा माटो तथा कम्पाउण्ड बालको व्यवस्था गर्नु पर्ने ।	१५०,०००।००
५.१३	वडा नं. २०, देवपुराको डिहवार स्थानमा कम्पाउण्ड बाल निर्माण कार्य	१५०,०००।००
५.१४	वडा नं. २६, हारसरमा रहेको सलहेश घर निर्माण कार्य	१००,०००।००

५.९५	वडा नं. १३, वडा समिति कार्यालय भवन निर्माण कार्य ।	१५०,०००।००
५.९६	वडा नं. १३, रानी बजार मनी मण्डपको धर्मशालाको अधूरो कार्य पूरा गर्ने	२००,०००।००
५.९७	वडा नं. २७, यस वडा अन्तरगत ओसरा टोलमा पासमान वस्तीमा रहेको अधूरो दलानलाई पूरा गर्ने ।	१००,०००।००
कार्यक्रमको नाम: स्थानिय विकास शूलक (उ.म.न.पा.को भवन निर्माण समेत)		४३,६००,०००।००
१	उ.म.न.पा.को भवन निर्माणको थप कार्य	१०,०००,०००।००
२	एकिकृत सहरी विकास आयोजनाको लागी पारस्परिक कोष	१२,५००,०००।००
३	सफाई कर्मचारीको तलब	१५,०००,०००।००
४	सफाई कर्मचारीको स्था.भत्ता तथा महगी भत्ता	१,६५०,०००।००
५	सफाई कर्मचारीको विमा	२००,०००।००
६	सफाई कर्मचारीको पोशाक	५००,०००।००
७	सडक बत्ती	२,५००,०००।००
८	खानेपानी सामग्री	१,२५०,०००।००
कार्यक्रमको नाम: मालपोत रजिष्ट्रेशनबाट प्राप्त रकमबाट (बजेट जनसहभागिता बाहेक)		१४,१००,०००।००
१	एकिकृत सहरी विकास आयोजना तथा जगेडा कोष समेतको लागी पारस्परिक कोष	८,०००,०००।००
२	वडा नं. ३, श्रीकान्त भाको घरदेखि बैकुण्ठनाथ उपाध्याको घरसम्म नाला निर्माण कार्य ।	१००,०००।००
३	वडा नं. ४, राकेश श्रेष्ठको घरदेखि शम्भुनाथ भाको घरसम्म पि.सि.सि. तथा नाला निर्माण कार्य ।	१००,०००।००
४	वडा नं. ४, गंगासागर नजिक रहेको सार्वजनिक पुस्तकालय मर्मत कार्य	१००,०००।००
५	वडा नं. ४, पत्रकार महासंघको अधूरो भवन निर्माणको थप कार्य	२००,०००।००
६	वडा नं. ५, युसुफ धोविको घरदेखि पुरुषोत्तम शर्माको घरसम्म विच सडकमा नाला तथा पि.सि.सि. निर्माण कार्य ।	१००,०००।००
७	वडा नं. ५, दिपक भगतको घरनिर पि.सि.सि. तथा नाला निर्माण कार्य ।	१००,०००।००
८	वडा नं. ७, सुरेन्द्र यादवको घरदेखि परिक्रमा सडक सम्म पि.सि.सि. तथा नाला निर्माण कार्य ।	१००,०००।००
९	वडा नं. ७, परिक्रमा सडकमा अनिता भाको घरदेखी उत्तर विष्णुमार्गसम्म पि.सि.सि. तथा नाला निर्माण कार्य ।	१००,०००।००
१०	वडा नं. ७, मूसहरी कूडिदेखी पश्चिम राजमार्गसम्म जाने अधूरो सडक पि.सि.सि. तथा नाला निर्माण कार्य ।	१००,०००।००
११	वडा नं. ७, फूलगेन साहको घरदेखी मौजे कवारीको घरसम्म सडक पि.सि.सि. तथा नाला निर्माण कार्य ।	१००,०००।००
१२	वडा नं. ७, सामुदायिक भवन तथा वडा कार्यालय भवन निर्माण कार्य	१००,०००।००
१३	वडा नं. ८, वडा कार्यालयको पश्चिमको बाटोमा पि.सि.सि. तथा नाला निर्माण कार्य ।	१००,०००।००
१४	वडा नं. ८, श्री राम मा.वि. स्कूल जाने बाटोमा अनिल भाको घरसम्म पि.सि.सि. तथा नाला निर्माण काय ।	१००,०००।००
१५	वडा नं. ८, गणेशिको घर देखि विन्दु भाको घर हुदै बलवा टोल बाटोमा जाने सम्म पि.सि.सि. तथा नाला निर्माण कार्य	१००,०००।००
१६	वडा नं. ८, गजेन्द्र भाको घरदेखि संजय भाको घर सम्मको सडकमा पि.सि.सि. तथा नाला निर्माण कार्य ।	१००,०००।००
१७	वडा नं. ९, कृपालि यादवको घरदेखि सरोज सिंहको घरसम्म पि.सि.सि. तथा नाला निर्माण कार्य ।	१००,०००।००
१८	वडा नं. ९, अरुण शर्माको घरदेखि दक्षिण शशिनाथ भाको घरसम्म पि.सि.सि. तथा नाला निर्माण कार्य ।	१००,०००।००
१९	वडा नं. ९, सुशिल यादवको घरदेखि उतर पट्टि कामेश्वर राजको घरसम्म पि.सि.सि. तथा नाला निर्माण कार्य ।	१००,०००।००



२०	वडा नं. १०, शिक्षक संघ देखि पूर्व वैदेहि शरण सिंहको घरदेखि ललित सिंह र रामनारायण यादवको घरसम्म पि.सि.सि. तथा नाला निर्माण कार्य ।	१००,०००।००
२१	वडा नं. ११, परशुराम मार्ग बाट हरिस्चन्द्र महतोको घर तथा राज किशोर सिंहको घरहुदै सुरेश यादवको घर हुदै पुरा परशुराम मार्ग सम्म पि.सि.सि. तथा नाला निर्माण कार्य ।	१००,०००।००
२२	वडा नं. ११, कैलास मितल र रामलोचन ठाकुरको घरदेखि श्याम सुन्दर हलुवाई धनुषा पथ सम्मको साविकको अधुरो सडक पुरा गर्ने कार्य ।	१००,०००।००
२३	वडा नं. १२, गोरजा पथ देखा हरहरालाल सिधानयाको पसल देखा बतर भएका बाटो चन्द्र नारायण मण्डलको घर सम्म र शिवजी महतोको घर सम्म पि.सि.सि. र नाला निर्माण कार्य ।	१००,०००।००
२४	वडा नं. १२, भूतहा पाखरा देखा पश्चिम जान बाटा सा बाटाका गएका दाक्षिण तर्फ बलदेव साह को जग्गा देखी महाविर दासको घर हुदै मत्यसविकाशको तार घेरा सम्मको सडकमा माटो तथा ग्रेभल गर्ने कार्य ।	१००,०००।००
२५	वडा नं. १२, राजकिशोर पांडितको घर देखी देव नारायण साहको घर सम्म पि.सि.सि. र नाला निर्माण कार्य ।	१००,०००।००
२६	वडा नं. १२, रामकृपाल स्वश को घर देखी विकास खत्वका घरसम्मको पि.सि.सि. र नाला निर्माण कार्य ।	१००,०००।००
२७	वडा नं. १३, सजय राजतको घर देखी सूरस राजतको घर हुदै नारायण राजतको घर सम्म पि.सि.सि. को सडक निर्माण ।	१००,०००।००
२८	वडा नं. १३, अशाक यादवको घरदेखी पूनम साहको घर सम्म पि.सि.सि. को सडक निर्माण ।	१००,०००।००
२९	वडा नं. १३, राशनको घरदेखी राम एकवाल कापरको घर सम्म पि.सि.सि. को सडक निर्माण ।	१००,०००।००
३०	वडा नं. १३, दिलाका राजत घर देखी इनार हुदै अर्वाधी राजत का घर सम्म पि.सि.सि. को सडक निर्माण ।	१००,०००।००
३१	वडा नं. १४, धनुषा आयल देखी शिवलाल यादवको घर सम्म पि.सि.सि. र नाला निर्माण ।	१००,०००।००
३२	वडा नं. १४, सजय यादवको घर देखी दिप नारायण यादवको घर सम्म पि.सि.सि. र नाला निर्माण ।	१००,०००।००
३३	वडा नं. १४, राम नन्दन साहको घर देखी पूण्य प्रताप यादवको घर सम्म पि.सि.सि. र नाला निर्माण ।	१००,०००।००
३४	वडा नं. १६, पुलचोक महेन्द्र चौधरीके घरदेखी दिपेश कुमार साहको घर हुदै पुलचोक कपिलेश्वर सडक जोडने सडक पि.सी.सी. र नाला निर्माण कार्य	१००,०००।००
३५	वडा नं. १६, पुलचोकदेखी पूव जान बाटाको दाक्षिण विरेन्द्र यादवको घर अगाडीसम्म सडक पि.सी.सी. र नाला निर्माण कार्य	१००,०००।००
३६	वडा नं. १७, सत्यनारायण साहको घरदेखि चन्देश्वर साहको घरहुदै जानकी पोखरी सम्म पि.सि.सि. तथा नाला निर्माण कार्य ।	१००,०००।००
३७	वडा नं. २०, बाकल भाको घरदेखी प्रमाद भाको घरसम्म सडक पि.सी.सी. र नाला निर्माण कार्य	१००,०००।००
३८	वडा नं. २०, भजन मण्डाराका घरदेखी सुन्दर साहका पाखराका डल हुदै किशोरी साह सोनारको घर हुदै नोचा पोखरी जाने सडक पि.सी.सी. र नाला निर्माण कार्य	१००,०००।००
३९	वडा नं. २०, देवपुरा पाखराको पश्चिम र दाक्षिणदेखी उत्तर दूगा मन्दिर हुदै मूनेश्वर भाको घरसम्म सडक पि.सी.सी. र नाला निर्माण कार्य	१००,०००।००
४०	वडा नं. २३, हानफ राइनको घरदेखी मा.जयनूल राइनको घरसम्म सडक पि.सी.सी. र नाला निर्माण कार्य	१००,०००।००
४१	वडा नं. २३, लादीको श्री रामजानकी हनुमान मन्दिरका चारैतिर ग्रिल लगाउन कार्य	१००,०००।००
४२	वडा नं. २३, बाएलालका घरदेखी मूसहरी टालसम्म सडक र नाला र मूसहरीमा सामुदायिक भवन निर्माण कार्य	१००,०००।००
४३	वडा नं. २३, विन्धी, मनोज कुमार भा र चन्दकान्त भाको उत्तर तर्फ चन्दकान्त भाको पूर्व हुदै धनश्यामको जग्गासम्म कृषि सडक	१००,०००।००

४४	बडा नं. २६, जमूनियाको दक्षिणवारी टोलमा राजीशरण यादवको घरदेखी लोक ईगलिस बोर्डिंग स्कूलसम्म सडक मर्मत तथा ग्रेभल कार्य र जमूनियाको ललितको घरदेखी नहरसम्म सडक पि.सी.सी. र क्लभर्ट निर्माण कार्य	१००,०००।००
४५	बडा नं. २७ अन्तरगतमा सिचाईका लागि जडान भएको पोल र बाकी जडान हुने पोलहरु प्रत्येकमा वायरिड.ग गर्ने गराउने ।	१००,०००।००
४६	भैपरी योजनाहरुको लागी	८००,०००।००
४७	क्रमागत योजनाको लागी	८००,०००।००
कार्यक्रमको नाम: सडक बोर्ड नेपाल (बजेट जनसहभागिता बाहेक)		१०,०००,०००।००
१	बडा नं. १, राजन्द्र प्रसाद साहको घरदेखी रामकृष्ण मण्डलको घरसम्म सडक पि.सी.सी. र नाला निर्माण कार्य	६००,०००।००
२	बडा नं. ४, रामबाबु यादवको घरदेखि कौशलेन्द्र मिश्रको घरसम्म पि.सि.सि. तथा नाला निर्माण कार्य ।	६००,०००।००
३	बडा नं. ६, वैधनाथ साहको घरदेखि भरत साहको घरसम्म पि.सि.सि. तथा नाला निर्माण कार्य ।	६००,०००।००
४	बडा नं. ७, अमिन क्वारीको घरदेखि अहमद रेजाको घरहुदै संतोष साह तथा रघुमति मार्ग सम्म पि.सि.सि. निर्माण कार्य ।	६००,०००।००
५	बडा नं. ७, परिक्रमा रोडदेखि तथा हजारी साहका स.मिल देखि मनोज चौधरीको घरहुदै भि आयल स्टोर सम्म पि.सि.सि. तथा नाला निर्माण कार्य	६००,०००।००
६	बडा नं. ८, जानकी हेल्थ केयर देखि दक्षिण तर्फ जाने बाटो राम नारायणको घरदेखि रान कुमार यादवको घर हुदै शुरेन्द्र साहको घर सम्म गेन सडकमा जाने सडक सम्म पि.सि.सि. तथा नाला निर्माण कार्य ।	६००,०००।००
७	बडा नं. १४, नावेन यादवको घर देखी सजय यादवको घर सम्म पि.सि.सि. र नाला निर्माण ।	६००,०००।००
८	बडा नं. १४, विहारीका मासु पसल देखी दिप नारायण आकल साहको घर सम्म पि.सि.सि. र नाला निर्माण ।	६००,०००।००
९	बडा नं. १४, राम प्रताप साह घर देखी मानपालसम्म पि.सि.सि. र नाला निर्माण ।	५००,०००।००
१०	बडा नं. १५, फंकन कुम्हारका घरदेखी शिवशरण साहको घर हुदै उमेश हाथीको घरसम्म सडक पि.सी.सी. तथा नाला निर्माण कार्य	५००,०००।००
११	बडा नं. १५, वैजनाथ साहको घरदेखी सूरश कुमार का घर हुदै जमना का घर पोखरीसम्म सडक पि.सी.सी. र नाला निर्माण कार्य	५००,०००।००
१२	बडा नं. १६, सरठा टोल महेंद्र मण्डलको घरदेखी उत्तर हुदै श्रीनारायण साहको घरसम्म सडक पि.सी.सी. र नाला निर्माण कार्य	५००,०००।००
१३	बडा नं. १७, भरत साहको ईनारदेखि अब्दुल जब्बारको घरसम्म पि.सि.सि. तथा नाला निर्माण कार्य ।	५००,०००।००
१४	बडा नं. १९, सत्यनारायण यादवको घरदेखि दलित टोल (महरा) हुदै धनुषाधाम पक्की सडक सम्मको सडकमा पि.सि.सि. तथा नाला निर्माण कार्य ।	५००,०००।००
१५	बडा नं. ४, रामसागर पोखरीको ढिलदेखि दक्षिण मनिष चौधरीको घरहुदै दक्षिण मेनरोड सम्म पि.सि.सि. तथा नाला निर्माण ।	५००,०००।००
१६	बडा नं. ७, नितेश्वर भाको घरदेखी पूर्व रेश्मी देवीको घरसम्म सडक सम्म पि.सि.सि. तथा नाला निर्माण कार्य ।	५००,०००।००
१७	बडा नं. ७, रोविन भाको घरदेखी पूर्व कूलदिप साहको घरसम्म सडक पि.सि.सि. तथा नाला निर्माण कार्य ।	५००,०००।००
१८	बडा नं. १९, पुरानो धनुषाधाम सडक राम रतन यादवको घरदेखि नदी सम्म र राम सेवक ठाकुरको घरदेखि भोला साहको जग्गा सम्मको सडकमा पि.सि.सि. तथा नाला निर्माण कार्य ।	५००,०००।००
१९	सडक हेराल	२००,०००।००
कार्यक्रमको नाम: वातावरण मैत्रि स्थानिय शासन कार्यक्रम (ई.एफ.एल.जि.पि.)		१४,१००,०००।००
१	बडा नं. ४, स्वर्गद्वारीमा सौर्य वती जडान कार्य	१,१००,०००।००
२	बडा नं. ६, रामजानकी पेठिया बजारमा सौर्य वती जडान कार्य	१,०००,०००।००