

हार्दिक शुभकामना

ऐतिहासिक, धार्मिक पुन्यभूमी तथा मिथिला कला र संस्कृतिको धरोहरको रूपमा सुपरिचित जनकपुरधाम नेपालको मध्य तराईमा अवस्थित विशेष धार्मिक पर्यटकिय नगर मानिन्छ। राज्य संचालनका लागि स्थानीय स्तरमा जनताहरूसंग निकटतम सम्बन्ध राखी उनीहरूको चाहना बमोजिमका सामाजिक, आर्थिक, विकास कार्यक्रम तथा अन्य क्रियाकलाप संचालन गर्ने उद्देश्य अनुरूप जनकपुर उपमहानगरपालिकाले हरेक वर्षको स्वीकृत योजना तथा कार्यक्रमहरू संचालन गर्दै आइरहेको छ। त्यसै सन्दर्भमा यस जनकपुर उपमहानगरपालिकाबाट आर्थिक वर्ष २०७२/०७३ वार्षिक वजेट पुस्तिकामा वजेट वक्तव्य, निती तथा कार्यक्रम, योजना तथा कार्यक्रम सहितको यो वार्षिक वजेट पुस्तिका प्रकाशित गरिएको हो।

जनकपुर उपमहानगरपालिकाको प्रमुख एवम कार्यकारी अधिकृत भई नगर क्षेत्रभित्रका विकास निर्माण लगायत समग्र नगर विकास कार्यक्रम संचालन गर्ने जिम्मेवारी पाएको सन्दर्भमा नेतृत्व पंतीमा बस्नु भएका विभिन्न व्यक्तित्वहरूसंग सहकार्य गर्ने अवसर पाएकोमा मैले आफुलाई गौरवान्वित महशुस गरेको छु। समय समयमा अमूल्य सल्लाह र सुझाव प्रदान गर्नु हुने सम्पूर्ण महानुभावहरू तथा जनकपुर उपमहानगरपालिकाका सहकर्मी शाखा प्रमुखहरू लगायत सम्पूर्ण कर्मचारीहरूलाई व्यक्तिगत तथा जनकपुर उपमहानगरपालिकाको तर्फबाट हार्दिक धन्यवाद दिन चाहन्छु साथै यस जनकपुर उपमहानगरपालिकालाई विभिन्न कार्य सम्पादनमा सहयोग तथा समन्वय प्रदान गर्ने नगरवासीहरू प्रति जनकपुर उपमहानगरपालिकाको तर्फबाट हार्दिक आभार व्यक्त गर्दछु।

आजको विश्वव्यापी लोकतान्त्रिक मूल्य र मान्यता अन्तरगत सर्वप्रथम जनताहरूलाई सूसुचित हुने अधिकारको प्रत्याभूतीका साथै पारदर्शीता, मितव्ययी एवं चुस्त दुरुस्त प्रशासनका माध्यमबाट सुशासनको अनुभूति, जनसहभागिताको माध्यमबाट नगर विकास निर्माणका गतिविधिहरूलाई बृहत्तर क्षेत्रमा फैल्याउने यस नगरपालिकाको सोचलाई गति दिने हाम्रा क्रियाकलापहरूको नियमित अनुगमन एवं अन्तरक्रिया गर्ने माध्यमको रूपमा यो वार्षिक वजेट पुस्तिकाले थप सहयोग गर्ने आशा तथा विश्वास राख्दै उत्तरोत्तर प्रगतिको शुभकामना व्यक्त गर्दछु साथै जनकपुर उपमहानगरपालिकाको समग्र विकासको लागि एशियाली विकास बैंकको सहयोगमा एकिकृत शहरी विकास परियोजना संचालन हुन लागेकोमा समग्र नगरवासी तथा सम्बद्ध निकायहरूसंग अमूल्य सुझाव, सहयोग र समन्वयको अपेक्षा राख्दै नव वर्ष २०७२ सालको हार्दिक मङ्गलमय शुभकामना व्यक्त गर्दछु।

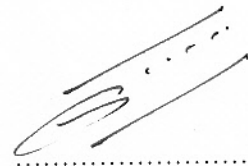

(पुण्य प्रसाद लुईटेल)
प्रमुख एवम कार्यकारी अधिकृत

आज मिति - २०७१/१३/१२ गते जनकपुर उप-महा नगर पालिका कार्यालयको सत्रासमा विधान ११ बने जनकपुर उप-महानगरपालिकाको प्रथम नगर परिषद्को समुहबाट कार्यक्रम नगर प्रमुख एवं कार्यकारी अधिकृत श्री नूरहरि खतिवडाको अध्यक्षतामा देहायका महानुभावहरूको उपस्थितिमा खुले भयो ।

उपस्थिति :-

- १) श्री नूरहरि खतिवडा, प्रमुख एवं कां.अं. - २
- २) श्री कृष्ण प्रसाद हुंगाना, प्र.जि.अं., धनुषा, प्रमुख उपस्थिति - १
- ३) श्री शलक राम अधिकारी, स्था.वि.अं., धनुषा - १
- ४) श्री रामचन्द्र साह - रामचन्द्र साह
- ५) प्र.नि.तेज नारायण यादव (अं. प्र.को.जनकपुर) - १
- ६) बन्दिता प्र.साह - शक नगर प्रमुख - १
- ७) वीरेन्द्र राणा - वरिष्ठ टाइम्स दैनिक - १
- ८) वीरेन्द्र मर्ण - रासम - १
- ९) रोशन कुमार सा - फुल्ला (देवा मुल समितिक) - १
- १०) अजय अरुण - १
- ११) ~~सरोज कुमारी~~ - १
- १२) राम रतन (मि.प्र.) - ज.त.प/४ - १
- १३) ई.गंगा प्रसाद साह - अणुपा - ५ - १
- १४) दीनारथ साह - NTV, Gorkhapada, हरिद्वार - १
- १५) कोम प्रकाश (रा.प.) जनकपुर - ५ - १
- १६) उमेश कुमार भट्ट - को.कि. उमेश वि.प. - १
- १७) राम कृष्ण मर्ण - अन्तिम देवादास - १
- १८) पूर्ण प्रसाद मर्ण - अन्तिम अधिकृत - आन्तिक रामचन्द्र मर्ण, मर्ण - १
- १९) ~~शुभ~~ - १
- २०) -
- २१) डा. राम साह - व.पा.दी जि.पथ सेवा का धनुषा - १
- २२) राम विनय कुमार सिंह - कार्यालय प्रमुख - गा.पा. कार्यालय धनुषा - १
- २३) ~~शुभ~~ - १
- २४) ~~शुभ~~ - १
- २५) किरण कुमार पाण्डे - जि.अपा.समन्वय समिति रा.पा. - १
- २६) ~~शुभ~~ - १
- २७) शैलजा - महिला - १
- २८) ~~शुभ~~ - १

28	गंगा लुके		गंगा
30	गीता साह	म-ला से.	Rite
39	पूनम चौधरी	प्रोनेप, जनकपुर, काभ्रेपथ	पूनम-चौधरी
32	मदन सिंह	जं-न-पा-२	मदन
33	पवन कुमार सिद्धानिमा समाजसेवी-		पवन
34	आम्रकेश्वर माल - पत्रकार -		आम्रकेश्वर
35	दिलीप शर्मा	- सम्पादक	Rite
36	सरोज शर्मा		सरोज
37	विक्रम शर्मा - संघीय व्यवस्थापक		विक्रम
38	खालकेश्वर शर्मा		खालकेश्वर
39	केवल कुमारी शर्मा	- २२ - डिप्टी -	केवल
40	विक्रम शर्मा		विक्रम
41	सुगल शर्मा मण्डल समाजसेवी- 20		सुगल
42	अनील कुमार मिश्र - जनकपुर (उपप्रधान (पालिका) पत्रकारिता - 20		अनील
43	गोपबन्धु शर्मा - जनकपुर उप महानगर पालिका कार्यालय - २०२२		गोपबन्धु
44	अशोक कुमार मिश्र - राष्ट्रपत्र - नेपाल पत्रकार महासंघ - चण्डल - प्रति		अशोक
45	उपेन्द्र भगत नागरकेशी 'सीमांचल' पत्रिका सम्पादक -		उपेन्द्र
46	शक्ति शर्मा - तटलका, नेपाल		शक्ति
47	श्री आशु नारायण - मित्रसभ्य विश्वेश		श्री आशु
48	आशा कुमारी शर्मा - समाज विकास पथ		आशा
49	Lachma Bhusel - from child club (Head)		Lachma
50	भनिल कुमार शर्मा - ICT Volunteer		भनिल
51	अणय कुमार शर्मा - पञ्चाइकाना रेडियो नेपाल -		अणय
52	रघुनाथ दास - अध्यक्ष - नेपाल राष्ट्रिय दलित समाज कल्याण संघ - काठमाडौं		रघुनाथ
53	डॉ. रामचन्द्र शर्मा - पूर्व मित्रसभ्य: प.उ.वा.संघ -		डॉ. रामचन्द्र
54	राजिब कुमार राउत कर्मी - जन्मपा: २ -		राजिब
55	विष्णु शर्मा शर्मा ज.न.पा.१२ नं.२४		विष्णु
56	विष्णु शर्मा ज.न.पा.१२ नं.२१		विष्णु
57	सुलभ शर्मा ज.न.उ.पा. - ११		सुलभ
58	रामचन्द्र शर्मा ज.न.उ.पा. - १		रामचन्द्र
59	अशोक शर्मा ज.न.उ.पा. २०		अशोक
60	आशु कुमार शर्मा ज.न.उ.पा. २०		आशु
61	शिवकुमार शर्मा - पत्रकार		शिवकुमार
62	अरविन्द कुमार शर्मा - पत्रकारिता - २४ वडा समिति -		अरविन्द
63	रामश्री शर्मा मण्डल ज.न.उ.पा. १२ नं. १४		रामश्री

38 गोरोखु चारु नेपाल आदिवासी जनजाति न

39 अग्रदत्तवली अक्षय शर्मा जनकपुर अक्षय शर्मा

40 प्र.वि. शान कुमार महता जि. उ. म. प्र. का. धनुषा

41 उर्मिला पाण्डे - जि. म. क. न. न. धनुषा

42 प्रमोद कुमार पाण्डे - जनकपुर [39 महता न. पा. का. सुपौल]

43 हरिहर शर्मा भादवा " " " " " " " "

44 नवल खड्का साह " " " " " " " "

45 विनोद कुमार महता कुमावत पोखरेल देवि कु पत्रहा

46 राम नारायण महता - द पाठले कु देवि कु

47 सुपेन शर्मा " " " " " " " "

48 शान प्रसाद खड्काले " " " " " " " "

49 शान जी खड्काले " " " " " " " "

50 वाराणसी सिंह - News 24 T.V.

51 त्रिभुवन खड्का साह ज. उप. महता न. पा. का. सुपौल

52 अ. इ. (साधु) खड्काले साह

53 त्रिभुवन खड्काले साह ज. उप. महता न. पा. का. सुपौल

54 विद्वान कुमार साह ज. उप. महता न. पा. का. सुपौल

55 साधु कुमार (मिश्र) जि. उ. म. प्र. का. धनुषा

56 दीना सुपौल साह " " " " " " " "

57 दिलीप कुमार साह ज. न. पा. का. सुपौल

58 दीपक साह महे महे साह ज. उप. महता न. पा. का. सुपौल

59 महे प्रसाद साह जनकपुर उप. महता न. पा. का. सुपौल

60 पुत्रोत्सव साह ज. उ. म. प्र. का. धनुषा

61 राधिका सुता ज. उप. महता न. पा. का. सुपौल

62 विना साह ज. उप. महता न. पा. का. सुपौल

63 माल कर्ण ली. वनेसा

64 श्री प्रसाद मंडल लाइफ जनकपुर पिटारी चौक

65 सुवर्णा साह महिला आरिकार कर्मि

66 शीलम साह आदिवासी शिक्षण कर्मि

67 कर्ण साह वनेसा वनेसा

68 खड्का साह महेसा महेसा

69 सुवर्णा साह ज. उप. महता न. पा. का. सुपौल

70 विना साह आदिवासी महेसा समाजवादी पार्टी

71 खड्का साह " " " " " " " "

- ६९) रत्नमाला कुमारी जी. वु. म. न. का.
- ७०) रेखा कुमारी ज. उ. म. न. का.
- ७१) राजेश कुमार ठाकुर कडा लमिये कडा २४
- ७२) सुशील - ७१७२ - ज. उ. म. न. का. - ४
- ७३) सुभाष चन्द्र दास ज. उ. म. न. का. - १९
- ७४) उपेन्द्र वासत अपांज समाज जनकपुर
- ७५) वन्य कुमार वज्रक NNDSDWO गण्डकपुर - ४
- ७६) रामानन्दन मण्डल कडा ज. उ. म. न. का.
- ७७) प्रमोद मोल कर्ण १९१ कं. २४ ज. उ. म. न. का. यमुने
- ७८) पंकज कुमार ठाकुर " " " " " "
- ७९) हरि मोहन पाण्डे " ४ " " " " "
- ८०) शोभा सिंह यादव जनकपुर - ७ १९७५
- ८१) मधु कान्त चौधरी जनकपुर - १ १९७५
- ८२) गजानन सिंह यादव जिन जनकपुर
- ८३) प्रमोद सिंह यादव - ज. उ. म. न. का. यमुने
- ८४) सुनील कुमार यादव - ज. उ. म. न. का. यमुने
- ८५) धीरेश यादव सिंह - ज. उ. म. न. का. यमुने
- ८६) शंकर प्रसाद शर्मा १९१ कं. २४
- ८७) मणिष कुमार यादव १९१ कं. २४
- ८८) सन्तोष प्र. यादव शहरी बाल्य जिनजिन - १९३
- ८९) अजय कुमार यादव शहरी बाल्य जिनजिन - १९२
- ९०) विजय कुमार यादव शहरी बाल्य जिनजिन - १९४
- ९१) संपन्न कुमार यादव शहरी बाल्य जिनजिन - १९२
- ९२) शरद लाल सचिव १९३
- ९३) राज पाण्डे १९३
- ९४) मोहन प्रसाद यादव जिन जनकपुर
- ९५) गोपी शंकर यादव सचिव कडा २४ - गोपी शंकर यादव
- ९६) मणिष कुमार यादव सचिव कडा २४

९७- राधा कृष्ण (सहा) रामवे सदा

९८- सन्तोष कुमार यादव S.N.R. Engineering Consultancy

९९- जितेंद्र यादव हिन्दू स्वयंसेवक संघ ज. उ. म. न. का.

१००) राजेश दास " " " " " "

शक्ति देवी मठ " " " " " "

109 राधा बिक्रम सिंह धनिवाल - दलित प्रतिनिधि

[Signature]

10. बुद्धदेव कुमार शर्मा - समित - जनकपुर उद्योग 70 उंच.

[Signature]

- 903- टोल सुधार समिति केमिस्ट टोल नं. 9 संतोषीदेव बुद्धदेव
- 108 रामपुकार साह बिन्दी 84
- 105- किशन कु. साह मिथिला संभाल *[Signature]* रामपुकार साह
- 904- सितल कु. साह "
- 906 महेश कु. साह साह साह "
- 907 Dwarika P.d Sah "
- 908 ऐसी लाल मण्डल - वडा नं. 22 *[Signature]*
- 909 राम चन्द्र थाकुर - वडा सचिव - 26 - *[Signature]*
- 909. श्री. सुशिल शर्मा - वडा सचिव - ने. 90 - *[Signature]*
- 910. श्री. मिहल लाल - वडा सचिव - ने. 22 - *[Signature]*
- 911. श्री. पामेश शर्मा - वडा सचिव - ज. न. पा. की. - *[Signature]*
- 912 " सधन महतो - वडा सचिव - ने. 96 - *[Signature]*
- 913 " विनोद कुमार शर्मा - वि. वर्गमान उद्योग लोहरा - *[Signature]*
- 914 प्रमोद कुमार शर्मा - आसमान नेपाल, जनकपुर - *[Signature]*
- 916 बैजनाथ दास - वडा सचिव - 98 - *[Signature]*
- 917 रामबाबु लाल वडा सचिव - 92 *[Signature]*
- 918 श्री नारायण साह जनकपुर उपमहानगर पालिका कुशी - *[Signature]*
- 920. हनुमान सुब्बा - वडा सचिव - *[Signature]*
- 921 पंचदेव शर्मा - सुपर गार्डन *[Signature]*
- 922 तिलम देवी - तिलम देवी
- 923 पुनम देवी - पुनम देवी
- 924 बिनी दे - बिनी दे मिस्टर
- 925 विपिन शर्मा - *[Signature]*
- 926 रश्मी शर्मा
- 927 पारस
- 928 राम बंसर
- 929 राम बिक्रम
- 930 गोरी शर्मा
- 931 दिलीप
- 932 सेना शर्मा
- 933 इशमीना
- 934 शिवा
- 935 मञ्जु
- 936 उमेश

- 936 गीता
- 937 राज चण्ड
- 938 गीता
- 939 रघुमारा
- 940 सुमीता
- 941 जगदीश
- 942 केशव
- 943 शशी
- 944 रजनी मिश्रा (ज.उ.म.न.पा-६ स्ना.प) Ruchi
- 945 मनोज वा नियां - २१६६ शासन विभा. ज.उ.म.न.पा. Ruchi
- 946 - ए.ए.ए. रणजि दास - वि.बु.का.चण्ड Ruchi
- 947 - विद्यापति - Thevar T.M.S.P.O.P - Ruchi
- 948 - विद्यापति - Ruchi
- 949) गणेश प्र साहव, शाहडो, Ruchi
- 950) शंकर साहव मोराना Ruchi
- 951) जगदीश सा Ruchi
- 952 - जीव कालिका Ruchi
- 953 राजकी लाल Ruchi
- 954 महेश्वर साहव Ruchi
- 955 सुभाष मोराना Ruchi
- 956 Shyam ku. Bhangal Ruchi
- 957 जगदीश सा Ruchi
- 958 जंगल साहव (विनाक) Ruchi
- 959 साहव साहव ज.उ.म.न.पा. Ruchi
- 960 कल्याण साहव Ruchi
- 961 अहमद अहमद नरि सु. ज.उ.म.न.पा. Ruchi
- 962 राम सुभाष (M.S.S) - (वर्धिका) Ruchi
- 963 राम सुभाष साहव Ruchi
- 964 सुभाष साहव Ruchi
- 965 अंजनी कुमार लाल Ruchi
- 966 शशी साहव Ruchi
- 967 सुनील साहव Ruchi
- 968 साहव साहव Ruchi

- 960 कलाधर राय ताम्रि आमलेख
- 969 परमानन्द राय ताम्रि
- 962 सुबोधमणि ताम्रि
- 963 विना देवी
- 964 रामप्रसाद कान्त ताम्रि
- 965 विद्यामणि ताम्रि
- 966 स्वतंत्र लाल - ताम्रि
- 967 अमिताभ ताम्रि
- 968 लक्ष्मी कुमारी ताम्रि
- 969 प्राणेश राय
- 970 प्रदीप ताम्रि
- 971 श्याम सुन्दर ताम्रि
- 972 सुनील ताम्रि
- 973 सुधीर ताम्रि
- 974 धिरेन्द्र ताम्रि
- 975 श्री केशव ताम्रि
- 976 रामकान्त ताम्रि
- 977 श्री केशव ताम्रि
- 978 अजय कुमार ताम्रि
- 979 लक्ष्मी ताम्रि
- 980 रामकान्त ताम्रि
- 981 सुधीर ताम्रि
- 982 अजय कुमार ताम्रि
- 983 रामकान्त ताम्रि
- 984 सुधीर ताम्रि
- 985 अजय कुमार ताम्रि
- 986 सुधीर ताम्रि
- 987 अजय कुमार ताम्रि
- 988 सुधीर ताम्रि
- 989 अजय कुमार ताम्रि
- 990 सुधीर ताम्रि

- (1) श्री कृष्ण प्रसाद दुंगाना, प्रमुख जिला अधिकारी, धनुषा बाट पानसमा बनी वाली जनकपुर उप-महानगर पालिकाको प्रथम नगर परिषद् समुहबाटन गरियो ।
- (2) जनकपुर उप-महानगरपालिकाको प्रथम नगर परिषद् मा ज्ञात अज्ञात शहिरुहरू प्रति 9 एक मिनेट मौन धारण गरी श्रद्धांजली दिइयो ।
- (3) जनकपुर उप-महानगरपालिकाको प्रथम नगर परिषद्मा यस उप-महानगरपालिका अन्तर्गत तपसिलका स्मथान बाट (स्वर्ग द्वार) लाई व्यवस्थित गर्नु भएको योगदान, गंगा सागर लगायत अन्य क्षेत्रमा आति रागो सफाई कार्य गर्नु भएको व्यक्त, समयमा कर बुझाउने सफल करदाता लगायत यस कार्यालयका 9 एक जना इमान्दार, कर्तव्यनिष्ठ, अनुशासित उत्कृष्ट कर्मचारी समेतलाई दोसला औंलाई तथा प्रिचिठा पाग लगाएर सम्मान गरियो ।
- तपसिल :-

- 1) श्री पवन कुमार सिंहानिया - स्मथान बाट (स्वर्ग द्वार) लाई व्यवस्थित गर्नु भएको योगदान बापत
- 2) श्री राम अशिष यादव - गंगा सागर लगायत अन्य क्षेत्रमा आति रागो सफाई कार्य गर्नु भएकोमा
- 3) श्री ओम प्रकाश सराफ - समयमा कर बुझाउने सफल करदाता हुनुभएकोमा
- 4) श्री महेश साहा
डा. जनकपुर उप-महानगरपालिका - इमान्दार, कर्तव्यनिष्ठ, अनुशासित उत्कृष्ट कर्मचारी भएकोमा

- (4) जनकपुर उप-महानगरपालिकाका नगर प्रमुख एवं कार्यकारी अधिकृत श्री नूर हरि खतिवडाबाट यस उप-महानगरपालिकाको आवक 2060/69 को वार्षिक आय-व्यय, 2061/62 को अनुमानित श्रांशोधित आय-व्यय, 2061 माघिर महान्त सम्मको वार्षिक आय-व्यय र 2062/63 को अनुमानित निति, कार्यक्रम तथा बजेट प्रस्तुत गरियो

(Signature)

जनकपुर उप-महानगरपालिकाको प्रथम नगर परिषदमा प्रस्तुत
आ.व.०७२/०७३को नीति, कार्यक्रम तथा बजेट
२०७१ पुष २५ गते

प्रस्तुतकर्ता:-

नूरहरि खतिवडा
कार्यकारी अधिकृत
ज.उप-महा न.पा.कार्यालय
जनकपुरधाम

प्रमुख अतिथि ज्यू
विशिष्ट अतिथि ज्यू
राजनैतिक पार्टीका प्रमुख एवं प्रतिनिधि ज्यूहरु, विभिन्न कार्यालयका कार्यालय प्रमुख ज्यूहरु
पूर्व नगर प्रमुख तथा उप-प्रमुख ज्यूहरु
नागरिक समाजका प्रतिनिधिज्यूहरु, समाजसेवी एव बुद्धिजीवी महानुभावहरु
संचारकर्मी तथा पत्रकार ज्यूहरु, उपमहा न.पा.कार्यालयका कर्मचारीसाथीहरु लगायत
उपस्थित सम्पूर्ण महिला तथा सज्जनवृन्द ।

आजको यस शुभघडीमा जनकपुर उप-महानगरपालिकाको यस पहिलो नगरपरिषदको समुदधान तथा आ.व.
२०७२/०७३ को बजेट प्रस्तुती कार्यक्रममा यहां उपस्थित सम्पूर्ण महानुभावहरुलाई जनकपुर उप-महानगरपालिकाको तर्फबाट
हार्दिक स्वागत तथा अभिवादन गर्दछु ।

सर्वप्रथम ऐतिहासिक प्रजातान्त्रिक आन्दोलन संघीय लोकतान्त्रिक गणतन्त्रको स्थापना तथा मधेश आन्दोलनका क्रममा
शहादत प्राप्त गर्नु हुने सम्पूर्ण ज्ञात, अज्ञात शहिदहरु प्रति भावपूर्ण श्रद्धान्जली अर्पण गर्दछु ।

निर्वाचित जनप्रतिनिधि विहिन अवस्थामा लामो समय देखि स्थानीय निकायहरु स्थानीय स्तरमा क्रियासिल राजनैतिक
दलका प्रतिनिधिहरुको सल्लाह र सुभावमा हाल कर्मचारीहरुद्वारा सञ्चालन हुदै आएको व्यहोरा हामी सबैलाई अवगत नै छ ।

स्थानीय निकायहरुले दिर्घकालिन दृष्टिकोण सहितको उत्तरदायी नेतृत्व नपाई स्थानीय निकायहरुको संस्थागत विकास
हुन नसक्दा जनअपेक्षाहरु पनि पुरा हुन नसकेको अवस्था देश भरिनै रहेकोछ । यस अवस्थाबाट जनकपुर उप-महानगरपालिका
पनि अछुतो रहन सक्ने अवस्था भएन ।

यस उप-महानगरपालिकाका नगरवासीहरुको विकासको चाहना र अपेक्षा असिमित रहेको छ । हामीसंग साधन श्रोत
सिमित रहेको र सिमित साधन, श्रोत र जनशक्तिलाई पनि सु-व्यवस्थित तवरले सञ्चालन र परिचालन गर्नु पर्ने चुनौती
विद्यमान रहेको छ , साथै जनकपुर नगरपालिकाको आसपासका ११वटा (लोहना, प्रको महुवा, वेंगा शिवपुर, देवपुरा रुपैठा, कुर्था,
बसविट्टी, विन्धी, बसहिया, लक्ष्मीपुर वगेवा, गोपालपुर, कनकपट्टी) गा.वि.स. समावेश गरी जनकपुर उप-महानगरपालिकाको
घोषणा सगै थप जिम्मेवारी प्राप्त भएको हुँदा उक्त जिम्मेवारी लाई कुशलतापूर्वक निर्वाह गर्ने थप चुनौती श्रृजना भएको छ ।

नगरवासीलाई सेवा र सुविधा पु-याउनु पर्ने वर्ग कर्मचारीहरुको पदपूर्ति, क्षमता विकास र उचित व्यवस्थापन हुन
नसकी रहेको अवस्थामा मौजुदा कर्मचारीहरुबाट सुशासन, सहितको प्रभावकारी सेवा र सुविधा नगरवासीमा पु-याउनु पर्ने
वाध्यात्मक अवस्था पनी रहेको छ ।

यी कुराहरुलाई सम्बोधन गर्न, आन्तरिकरूपमा उप-महानगरपालिकाको संस्थागत सुदृढिकरण र संस्थागत क्षमता
विकासको लागि ठोस योजना आवश्यक रहेको छ ।

उप-महानगरपालिकाको आन्तरिक सुदृढिकरण र संस्थागत क्षमता विकासको लागि एसियाली विकास बैंकको सहयोग
तथा विगतमा राजनैतिक संयन्त्रका प्रतिनिधि सहित नागरिक समाज समेत संगको सल्लाह र सुभावमा तयार पारिएको वित्तिय
सुधार योजना लाई नगरपरिषदबाट स्वीकृत गरी लागु गरिएको छ । यसबाट हाम्रो उप-महानगरपालिकाको लेखापालन र लेखा
प्रणाली तथा अन्य वित्तिय प्रणाली संस्थागत र सुदृढ हुने अपेक्षा गरिएको छ । यसको कार्यान्वयनमा उप-महानगरपालिका
कर्मचारी वर्ग मात्र होइन, सहयोगी, दाता निकाय, संस्था र सरोकारवालाहरुको समेत सहयोगको अपेक्षा गरिएको छ ।



जनकपुर उप-महानगरपालिका क्षेत्रभित्र विभिन्न योजनाहरूको तर्जुमा, संचालन र अनुगमन प्रणाली तथा संस्थागत विकासको लागि साधनको परिचालन गर्दा महिला, बालबालिका, दलित, जनजाति, आदिवासी एवं आर्थिक सामाजिक रूपले पछाडी पारिएका वर्ग समेतको जनसहभागितालाई अभिवृद्धि गर्दै लैजाने स्थानीय स्वायत्त शासन ऐन २०५५, स्थानीय स्वायत्त शासन नियमावली २०५६ र नेपाल सरकारबाट प्राप्त निर्देशनहरू अनुरूप क्रमशः अगाडी बढाउन जनकपुर उप-महानगरपालिका सधै तत्पर रहने व्यहोरा समेत अवगत गराउन चाहन्छु ।

संघिय मामिला तथा स्थानीय विकास मन्त्रालयबाट गत आ.व. देखि नै स्थानीय जनता विशेष गरी महिला, बालबालिका, दलित जनजाती, मुश्लिम, पिछडा वर्ग, अशक्त अपांगता भएका वर्गको आवश्यकतालाई प्राथमिकता दिई सहभागितामूलक योजना पद्धती अपनाई विभिन्न आयोजनाहरू संचालन भई रहेको व्यहोरा यहाँहरूलाई अवगत नै छ । यस नगरपालिकाको २७ वडा हरूमा स्थानीय शासन तथा सामुदायिक विकास कार्यक्रम LGCDP बाट उपमहानगरपालिकाको सामाजिक परिचालन र सचेतीकरणका लागि समाजिक परिचालन कार्यक्रम संचालन भैरहेको व्यहोरा पनि अवगत गराउँदछु । लैंगिक समानता तथा सामाजिक समावेशीकरणका लागि स्थानीय निकाय श्रोत परिचालन तथा व्यवस्थापन कार्य विधी अनुसार विभिन्न योजना तथा कार्यक्रमहरू सञ्चालन गरिने छ । फोहर मैला व्यवस्थापनका लागि यस अघि भएका छलफलका निचोडहरूका आधारमा सार्वजनिक निजि साभेदारीमा जाने प्रकृयाको समिक्षा गरी यसलाई निरन्तरता दिई अझ प्रभावकारी बनाउन कार्य योजना सहित विस्तार गरिनेछ ।

यस उप-महानगरपालिकामा एशियाली विकास बैंकको सहयोगमा सञ्चालित एकिकृत शहरी विकास आयोजना कार्यान्वयनको लागि यस उपमहानगरपालिकामा परियोजना कार्यान्वयन ईकाई गठन भै तालिका अनुसार कार्य संचालन समेत भई सकेको छ । यो परियोजना कार्यान्वयन पश्चात यस नगरको शहरी सफाई, फोहरमैला व्यवस्थापन, शहरी सडक तथा ढल प्रणालीमा उल्लेखनिय सुधार भई नगरको वर्तमान स्वरूपमा व्यापक सुधार हुने विश्वास गरिएको छ तथापी उक्त कार्यान्वयन संगै सडक मापदण्ड अनुरूप भत्काउनु पर्ने संरचना, लैण्डफिलसाइट सम्बन्धमा, म्याचिड फण्ड जुटाउनु पर्ने जस्ता विद्यमान चुनौतीहरूलाई यथाशिध्द आमसहमती, समन्वय, सहयोग र सहभागिता हुन अपरिहार्य आवश्यकता भएको छ । त्यसका लागि सम्पूर्ण राजनीतिक दल, सम्बद्ध निकायहरू संघ संस्था, नागरिक समाज, समाजसेवी, संचारकर्मी लगायत आम नगरवासीहरूलाई आ-आफ्नो क्षेत्रबाट आवश्यक पहल गरी ए.डि.वि. अन्तर्गतको आयोजना लाई यस जनकपुर उपमहानगरपालिकामा सफल पार्ने हार्दिक अनुरोध गर्दछु ।

आदरणीय महानुभावहरू,

प्रस्तावित नीतिगत व्यवस्था

१. संस्थागत विकास तथा कर्मचारीहरूको क्षमता अभिवृद्धि सम्बन्धि नीति :-

आगामी आर्थिक वर्ष २०७२/०७३को नीति, कार्यक्रम, योजना र बजेटको तर्जुमा गर्दा, स्थानीय स्वायत्त शासन ऐन, नियम, तथा अन्य प्रचलित कानूनहरू, उपमहानगरपालिकाको न्यूनतम शर्त र शर्तमापन कार्य विधी लगायतका नीति तथा कार्य विधिहरूलाई ध्यानमा राखिएको छ । साथै गत आ.व.को यथार्थ आय-व्यय, यस आ.व.को हालसम्मको कार्यान्वयन अवस्थाको संसोधित अनुमान र क्रमागत योजनाहरूलाई समेत ब्याल गरिएको छ ।

- प्रभावकारी सेवा प्रवाहको लागि उपमहानगरपालिकाको मौजुदा संगठन संरचनामा केही ईकाईहरू थप गरी मौजुदा दरबन्दीमा समेत थपघट गरि सांगठनिक संरचनालाई सुदृढिकरण गरिने छ ।
- वित्तिय सुधार योजना कार्यान्वयन गरी उपमहानगरपालिकाको सेवा प्रवाहलाई चुस्त दुरुस्त र पारदर्शी बनाउने उद्देश्य लिइएको छ ।
- जनकपुर उप-महानगरपालिका कार्यालयको लागि यस अघि तयार भएको संस्थागत विकास प्रतिवेदन अनुसार यस कार्यालयको संस्थागत विकास तथा क्षमता अभिवृद्धि कार्यक्रम संचालन गरिनेछ ।
- कर्मचारीको वृत्ति विकासको लागि तालीमको समुचित प्रबन्ध लगायत अभिमूखिकरण कार्यक्रमको व्यवस्था गरिनेछ ।
- व्यवस्थित शहरी विकासको लागि भवन नियमावली (Building by laws) तयार भै सकेको र सो Building by laws कार्यान्वयन गरिने छ ।
- व्यवस्थित शहरी विकासका लागि जग्गा विकास कार्यक्रम लागु गरिने नीति लिइने छ ।
- उपमहानगरपालिका भित्र रहेका उपमहा न.पा.बाट निर्माण गरिएका सार्वजनिक शौचालयलाई व्यवस्थित रूपमा संचालन गर्न सार्वजनिक निजि साभेदारी नीति अनुरूप संचालन गर्ने नीतिलाई निरन्तरता दिइनेछ ।

- जनकपुर उप-महानगरपालिका क्षेत्रमा बढ्दै गैडरहेको फोहर मैला लाई व्यवस्थित गर्न तथा ढलहरुको निर्माण मर्मत तथा सम्भार गर्न ठोस योजना तर्जुमा गरि सोहि अनुरूप कार्यान्वयन गर्दै लैजाने नीति लिइने छ ।
- उप-महानगरपालिका क्षेत्रमा वातावरणिय तथा पर्यटन प्रवर्धनका लागि सडकका किनाराहरुमा वृक्षारोपण कार्यलाई अघि सारिने छ ।
- जनकपुर उप-महानगरपालिका क्षेत्रको सम्पदाकोरुपमा रहेको जानकी मन्दिर परिसरलाई सफा स्वच्छ र पर्यटकिय आकर्षणको केन्द्र विन्दुको रुपमा विकास गर्न ठोस योजना तयार गरि कार्यान्वयन गरिने छ ।
- जनकपुर उप-महानगरपालिकाको आयश्रोत वृद्धिको लागि नगर क्षेत्रभित्र रहेका हाट बजार तथा पोखरीहरुलाई स्थानीय स्वायत्त शासन ऐनको भावना र मर्म अनुसार गुठी संस्थान संग समेत समन्वय गरी उमहानगरपालिकाबाट ठेक्का बन्दोबस्त गरी उप-महानगरपालिकाको आम्दानी वृद्धि गर्ने नीतिलाई निरन्तरता दिइनेछ ।
- उप-महानगरपालिकाबाट गरिने विकास निर्माण कार्यमा दोहरोपन हुन नदिन अन्य निकाय संग समन्वय गरी योजनाहरु संचालन गरिने छ ।

२. कर संकलनलाई प्रभावकारी बनाउन निम्न अनुसारका कर निति अवलम्बन गरिनेछ :

- उप-महानगरपालिकाले आफ्नो आन्तरिक आयलाई वृद्धि नगरी विकास निर्माणका कार्यमा गतिशिलता लिन नसक्ने हुनाले आन्तरिक आय वृद्धिकोलागी करको दायरामा नआएका करदातालाई करको दायरामा समेटिने छ । साथै नगरवासीहरुलाई सहज र सरल तरिकाले कर तिर्न सक्ने वातावरण बनाउन गत आ.व.देखि संचालन भएको घरदैलो कर संकलन कार्यलाई निरन्तरता दिइनेछ ।
- उप-महानगरपालिकाको आन्तरिक आयश्रोत स्थानीय जनताबाट उपलब्ध हुने कर मात्र भएको र कर प्रशासन लाई सवल र सुदृढ नगरी कर अशुलीमा वृद्धि गर्न नसकिने भएकोले कर प्रशासन लाई सुदृढ र सवल बनाउन कर प्रशासनमा कार्यरत कर्मचारीहरुको क्षमता अभिवृद्धि गर्न तालिमको व्यवस्था गरिनुका साथै राजश्व शाखा लाई भौतिक सुविधा सम्पन्न बनाइने कार्यलाई निरन्तरता दिइनेछ ।

३. विकास तथा निर्माण सम्बन्धि नीति :-

- उप-महानगरपालिका क्षेत्र अन्तर्गत उपमहानगरपालिकाबाट घर नक्सा स्वीकृत गराई घर निर्माण गर्दा अवैज्ञानिक तरिकाबाट Plinth Level राख्दै आएको मा उपमहानगरपालिका क्षेत्रभित्रका सम्पूर्ण सडकहरुमा Road Level Fix गरी सोको Reference बाट घरको Plinth level राख्ने नीति लाई निरन्तरता दिइनेछ ।
- यस आ.व. बाट घर नक्सापास गर्दा शुरुमा Plinth level सम्म नक्सा ईजाजत प्रमाण पत्र दिने तथा प्राविधिकको प्रतिवेदन लिई तत्पश्चात Super Structure सम्मको ईजाजत प्रमाण पत्र दिने र सम्पन्न भैसके पछि भवन निर्माण सम्पन्न प्रमाणपत्र उपलब्ध गराउने नीतिलाई यस आ.व.बाट प्रभावकारीरुपमा लागु गर्न आवश्यक व्यवस्था गरि कडाइकासाथ कार्यान्वयन गरिने नीति लाई निरन्तरता दिइनेछ ।
- उप-महानगरपालिका क्षेत्रको सौन्दर्यको सम्बर्धन संरक्षण तथा यसलाई ऐतिहासिक, धार्मिक पर्यटकिय नगर को रुपमा थप विकास गरी तदनुरूपका कार्यक्रम संचालन गरिने छ विशेषतः मन्दिर ,मठ, धर्मशालाको संरक्षण एवं सम्बर्धन, सागर पोखरीको संरक्षण एवं विकास, नगरको सरसफाई, ढल नाला निर्माण, सार्वजनिक शौचालय ,व्यवस्थित पार्कहरु एवं सौर्य सडक बती आदिको समुचित प्रबन्धमा जोड दिइने छ ।
- उप-महानगरपालिकाबाट सम्पादन गरिने कार्यको बारेमा समय समयमा नगरवासीलाई जानकारी गराई नियमित रुपमा समिक्षा गरी प्राप्त सुभाबको आधारमा योजना तथा कार्यक्रमको कार्यान्वयन गरिने छ ।
- निजी वा सार्वजनिक जग्गा, बाटो आदि च्यापी मिचि निर्माण कार्य गरेको भनी पर्ने उजुरीहरुको संख्यामा वृद्धि हुदै गएको र यसको कारणले धुप्रै जनताहरु लामो समय देखि पिडित रहदै आएकोमा यस उपमहानगरपालिकामा परेको उजुरी मुद्दाहरुको छिटो टुडगो लगाउन विशेष प्रयासको थालनी गरिने छ ।

- हाल थप गरिएका वडाहरूको वडावासीहरूलाई नगरपालिकाको कार्य प्रकृया, कर संकलन निति र सेवा सुविधाको बारेमा जानकारी गराउने तथा नगरपालिकाको मापदण्ड बमोजिमको विकास निर्माणको कार्यमा सहभागि बनाउन विभिन्न किसिमका चेतना मूलक कार्यक्रमहरू संचालन गरिने छ ।

४.स्वास्थ्य तथा सरसफाई सम्बन्धि नीति :-

- जनकपुर उप-महानगरपालिकाको सबै वडाहरूमा नियमित सरसफाईमा आधुनिक प्रविधि प्रयोग गरी फोहरमैला व्यवस्थित गर्न सार्वजनिक निजी साभेदारी कार्यक्रम अनुरूप सरसफाई तथा फोहर मैला व्यवस्थापनको कार्य अगाडी वढाउने नीति राखिएको छ ।
- जनकपुर उप-महानगरपालिका क्षेत्रमा संचालित शहरी स्वास्थ्य केन्द्रहरूलाई प्रभावकारी बनाउन सम्बन्धित पक्षहरू संग समन्वय गरी साधन श्रोत र बजेट व्यवस्था गर्न शहरी खोप तथा मातृ शिशु स्वास्थ्य सेवा प्रदान गर्नका निमित्त जिल्ला जनस्वास्थ्य कार्यालय ,धनुषा तथा अन्य संघ संस्थाहरूको सहयोगमा महिला स्वास्थ्य स्वयंसेविकाहरूलाई परिचालन गरी कार्यक्रम संचालन गरिनेछ ।
- जनकपुर उप-महानगरपालिकालाई खुल्ला दिशामुक्तक्षेत्र घोषणा गर्न विशेष अभियान संचालन गर्ने निति अवलम्बन गरिनेछ ।

५.सामाजिक विकास तथा समावेशीकरण सम्बन्धि नीति:

- दलित ,जनजाति तथा पिछडिएका वर्गको उत्थान कोलागी आय आर्जन, सीपमूलक तालीम ,खानेपानी तथा सरसफाइ एवं सामुदायिक भवन निर्माण तथा सशक्तिकरण कार्यक्रमहरू संचालन गरिनेछ ।
- मानव संसाधन विकास कार्यक्रम अर्न्तगत महिला रोजगारलाई लक्षित गर्दै महिलाहरूको सिप विकासकालागी विभिन्न सिपमूलक तालीम तथा अन्य आवश्यकता अनुसार तालिम संचालन गरिनेछ ।

६.वालमैत्री स्थानीय शासन पद्धतिको अवलम्बन सम्बन्धि नीति:

वाल मैत्री स्थानीय शासन राष्ट्रिय रणनीति २०६८ तथा वालमैत्री स्थानीय शासन कार्यान्वयन कार्य विधी २०६८ अनुरूप यस उप-महानगरपालिका लाई वालमैत्री नगर बनाउने प्रतिवद्धता सहित यस नगरपालिकाले वालमैत्री स्थानीय शासन अवलम्बनकर्ता (CFLG/Adopter) को भूमिका निर्वाह गर्नेछ । त्यसका लागि निम्न नीति र कार्यक्रमहरू लागु गरिनेछ ।

- साभेदार संस्थाहरूलाई अभिमुखीकरण गरी यस पद्धतिको अवलम्बन गर्ने सामुहिक प्रतिवद्धता व्यक्त गर्ने गराउने ।
- वालमैत्री स्थानीय शासन प्रवद्धन कार्य योजना तर्जुमा गर्ने ।
- कूल पुंजिगत बजेटको कम्तीमा १५% रकम विनियोजन सहितको लगानी योजना लागु गर्ने ।
- वालमैत्री स्थानीय शासनका नयूनतम सेवा सूचकहरूको निर्धारण गर्ने ।
- वालमैत्री स्थानीय शासन प्रवद्धनको संस्थागत व्यवस्था (एकाई (शाखा) वा सम्पर्क विन्दू) तोक्ने ।
- वालमैत्री स्थानीय शासन अवलम्बन गर्ने पूर्व प्रतिवद्धता लाई अधि वढाउँदै यस उमहानगरपालिका लाई वालमैत्री उप-महानगरपालिका घोषणा गर्ने ।

आदरणीय महानुभावहरु, महिला तथा सज्जनवृन्द,

अब म आर्थिक वर्ष २०७०/७१ को यर्थाथ आय-व्यय, आ.व. ०७१/०७२ को अनुमानित संसोधित तथा मंसिर मसान्त समको आय-व्यय विवरण तथा आ.व. ०७२/०७३को अनुमानित आय-व्ययको संक्षिप्त विवरण प्रस्तुत गर्दछु।

आ.व. ०७०/७१ को यर्थाथ आय-व्यय विवरण:-

०७०/७१ आय तर्फ			०७०/७१ व्यय तर्फ		
कार्यक्रमको नाम	अनुमानित संसोधित आय	अघाढ मसान्त सम्मको यर्थाथ आय	कार्यक्रमको नाम	अनुमानित संसोधित व्यय	अघाढ मसान्त सम्मको यर्थाथ व्यय
आन्तरिक आय	३,०३,०६,०००।-	२,६६,६९,४३९।८९	चालु तर्फ	७,२५,०९,०००।-	७,०६,३२,३४६।७०
बाह्य आय	९,४८,७०,६००।-	९४,६९,३७,७२४।२३	पूँजीगत तर्फ	९९,४९,६०,२७१।-	९,९०,३२,३९४।६५
जम्मा	९७,९०,९२,०००।-	९७,३५,९९,९५६।०४	जम्मा	९८,६६,६९,२७१।-	९६,९६,६३,६६९।३५
जग्गा अधिग्रहण ल्याण्ड फिल साईट					
बाह्य आय	९,४२,२२,२२२।००	९,२५,००,०००।००	पूँजीगत	९,४२,२२,२२२।००	९,२५,००,०००।००
एकिकृत सहरी विकास आयोजनाबाट					
बाह्य आय	५,२५,००,०००।००	३,६९,००,०००।००	पूँजीगत	४,४८,४२,७२९।००	२,०९,७३,६८२।५४
कुल जम्मा	२४,५७,३४,२२२।००	२२,२९,९९,९५६।०४	कुल जम्मा	२४,५७,३४,२२२।००	९९,४३,३७,३४३।८९

आ.व. ०७१/०७२ को अनुमानित संसोधित तथा मंसिर मसान्त समको आय-व्यय विवरण:-

०७१/०७२ आय तर्फ				०७१/०७२ व्यय तर्फ			
कार्यक्रमको नाम	अनुमानित आय	अनुमानित संसोधित आय	मंसिर मसान्त सम्मको यर्थाथ आय	कार्यक्रमको नाम	अनुमानित व्यय	अनुमानित संसोधित व्यय	मंसिर मसान्त सम्मको यर्थाथ व्यय
आन्तरिक आय	६,०३,६६,०००	५,२९,०९,२७८	३,८५,९३,७४४।६४	चालु तर्फ	७,८३,८७,७००	९०,०८,३९,३९६	२,३०,४६,९३९।८०
बाह्य आय	९३,९९,९७,२००	९८,३८,३४,६००	७,९६,४२,२०४	पूँजीगत तर्फ	९२,२०,३५,५००	९३,५९,०४,४८२	३,०९,७९,९८६।०२
जम्मा	२,००,३६,३२००	२३,६७,३५,८७८	९९,८२,१५,९४८	जम्मा	२०,०४,२३,२००	२३,६७,३५,८७८	५,४०,२५,३९७।८२
एकिकृत सहरी विकास आयोजनाबाट							
बाह्य आय	२८,००,००,०००	२८,००,००,०००		कुल जम्मा	२८,००,००,०००	२८,००,००,०००	९९,८०,००,०००।००
कुल जम्मा	४८,०३,६३,२००	५१,६७,३५,८७८			४८,०४,२३,२००	५१,६७,३५,८७८	६,६५,७५,३९७।८२

आ.व. ०७२/०७३ को प्रस्तावित आय-व्यय विवरण:-

०७२/०७३ आय तर्फ		०७२/०७३ व्यय तर्फ	
कार्यक्रमको नाम	अनुमानित आय	कार्यक्रमको नाम	अनुमानित व्यय
आन्तरिक आय	४,०८,६६,०००।-	चालु तर्फ	६,६५,३४,५००।-
बाह्य आय	९९,६३,००,०००।-	पूँजीगत तर्फ	९७,०६,३९,५००।-
जम्मा	२३,७९,६६,०००।-	जम्मा	२३,७९,६६,०००।-
एकिकृत सहरी विकास आयोजनाबाट			
बाह्य आय	४०,००,००,०००।-		४०,००,००,०००।-
कुल जम्मा	६३,७९,६६,०००।००	कुल जम्मा	६३,७९,६६,०००।००

अन्तमा,

यस कार्यालयबाट संचालित विकास निर्माणका योजनाहरूको छनौट देखि कार्यान्वयन चरणसम्म देखापरेका समस्याहरूको समाधान गर्न विभिन्न राजनैतिक पार्टीका प्रतिनिधिज्यूहरूबाट प्राप्त सुझाव र सहयोग प्रशंसनीय रहेको छ । साथै यस उपमहानगरपालिकाका कर्मचारीहरूको लगनशिलता, इमान्दारिता तथा आ-आफ्नो दक्षता प्रयोग गरि नगरपालिकाको दैनिक कार्य सम्पादन गर्नुका साथै गत वर्षको एम.सि.पि.एम.मा यस उपमहानगरपालिका सफल भएकोमा त्यसका लागि संलग्न सम्पूर्ण कर्मचारीहरूलाई विशेष धन्यवाद दिन चाहन्छु र आगामी वर्ष अझै बढी अंक सहित सफलता प्राप्त गर्न सकियोस भन्ने शुभकामना दिन चाहन्छु तथा उप-महानगरपालिकाको कर्मचारीहरू नगरवासी प्रति जवाफदेही भई कार्य गर्ने प्रतिवद्धता जाहेर गर्दै प्रस्तावित नीति, कार्यक्रम तथा बजेट पारित पश्चात कार्यक्रम कार्यान्वयनमा सबैको सक्रिय सहयोग प्राप्त हुने विश्वास लिएको छु ।

॥धन्यवाद ॥



आज मिति - २०६१/१२/२६ गते विधान ट.०० बजे जन
 कपुर उप-महानगरपालिकाको प्रथम नगर परिषद् दोस्रो
 सूत्र प्रमुख एवं कार्यकारी अधिकृत श्री नूर हरि खतिवडा
 को अध्यक्षतामा वैद्य बमोजिमको उपस्थितिमा कस्यो

उपस्थिती :-

१) श्री नूर हरि खतिवडा, प्रमुख एवं कार्यकारी अधिकृत - १

आमन्त्रित :-

- १) श्री वीरेन्द्र कुमार चौधरी, इन्जिनियर - १
- २) श्री जयचन्द्र मिश्र, लेखा अधिकृत - १
- ३) श्री परमेश्वर कुमार झा, शाखा अधिकृत - १
- ४) श्री गणेश प्रसाद चौधरी, शाखा अधिकृत - १
- ५) श्री ललन कुमार कर्ण, शाखा अधिकृत - १
- ६) श्री अवध किशोर चौधरी, लेखापाल - १
- ७) श्री उमा शंकर मालिक, क.अपरेटर - १
- ८) श्रीमती जमुना सुर्जेल, मा.सु. - १
- ९) श्री कवण कुमार झा, अध्यक्ष कर्मचारी नियुक्त - १

निर्णय :-

निर्णय नं. (१) :- जनकपुर उप-महानगरपालिकाको आवक २०६०
 ०६१ को प्रथम आय-व्यय, २०६१/०६२ को अनुमानित
 शंशोधित आय-व्यय, २०६१ मंसिर महान्त सम्मको प्रथम
 आय-व्यय र २०६२/०६३ को अनुमानित नीती, कार्यक्रम
 तथा बजेट तपसिल बमोजिम स्वीकृत गरियो ।

१०

जनकपुर उप-महानगरपालिका कार्यालय
जनकपुरधाम

आ.ब.२०७२/०७३
को
आय बजेट सारांश

क्र.सं.	आय शीर्षकको नाम	रकम
१.०१	स्थानीय कर : मालपोत तथा भूमी कर , घरजग्गा कर , बहाल कर , विटौरी , व्यवसाय कर , सवारी कर , घरधुरी कर , मनोरञ्जन कर , विज्ञापन कर , व्यावसायिक भिडियो	२३००६०००१००
१.०२	सेवा शुल्क : सवारी पार्किङ शुल्क , महसुल तथा सेवा शुल्क , पर्यटन सेवा शुल्क , सार्वजनिक सुविधा उपभोग , साम्पत्ति मूल्याङ्कन अन्य सेवा	३३००००१००
१.०३	दस्तुर : दर्ता तथा नबिकरण , नक्सा पास , सिफारीस , नाता प्रमाणित , अन्य दस्तुर	१४४१५०००१००
१.०४	विक्री : चालु सम्पती, स्थायी सम्पती, अन्य विक्री,	२०००००१००
१.०७	अन्य आय : दण्ड जरिवाना, भाडा तथा बहाल , धरौटी जफत , पेशकी फिर्ता,अन्य विविध आय	१९२५०००१००
१.०८	अनुदान : नेपाल सरकार बाट , जि.वि.स.बाट ,	१०३२०००००१००
१.१०	अन्य अनुदान :	१४१०००००१००
१.१३	चन्दा,दान,उपहार : जनसहभागिता, लागत सहभागिता	१५००००००१००
१.२.६	स्थानीय विकास शुल्क	५१००००००१००
१.७.५	मालपोत रजिष्ट्रेशन दस्तुर	१३००००००१००
१.१४	नगरपालिका कोष	
	कुल जम्मा	२३७६६०००१००
२.३.१२	एकिकृत सहरी विकास आयोजना	४०००००००१००



जनकपुर उप-महानगरपालिका कार्यालय
जनकपुरधाम

०७०/०७१ को संसोधित अनुमानित आय ०७०/०७१ को अषाढ मसान्त सम्मका यथार्थ आय तथा ०७१/०७२ को आय अनुमान ०७१/०७२ को मंसिर मसान्त सम्मको यथार्थ आय ०७२/०७३ को अनुमान आय

क्र.सं.	शिवक	०७०/०७१ को संसोधित अनुमानित आय	०७०/०७१ को अषाढ मसान्त सम्मको यथार्थ आय	०७१/०७२ को अनुमानित आय	०७१/०७२ को मंसिर महिना सम्मको आय	०७१/०७२ को संसोधित अनुमानित आय	०७२/०७३ को अनुमानित आय
आन्तरिक स्रोत :		३०३०६००००००	२६६६१४३१००	६०३६६००००००	३२४१३७४४१६४	४२९०१२७००००	४०२६६००००००
१	स्थानीय कर	००००	००००				
१.१.१	मालपोत तथा भुमी कर	३००००००००	२६६६३९००००	३०००००००००	२४७११०००	३०००००००००	१५००००००००
१.१.२	घरजग्गा कर	१०००००००००	७५२४४००००००	३२५०००००००००	२६५१२६५१७५	३०००००००००००	११०००००००००
१.१.२.क	बहाल कर	००००		१००००००००		१०००००००	१०००००००
१.१.२.ख	जग्गा बहाल कर	१०००००००		२००००००००		२००००००००	२००००००००
१.१.२.ग	घर बहाल कर	२००००००००	१६२९०१००४	४००००००००	६१४१२००	४००००००००	२००००००००
१.१.३	पोखरी बहाल कर	४००००००००	२०२४०००००	४००००००००		४००००००००	४००००००००
१.१.४	विटोरी	५००००००	३००००००	५००००००		५००००००	५००००००
१.१.५	व्यावसाय कर	१५०००००००	१७६६४३०००	१६०००००००	२५२७४०००	१६०००००००	२००००००००
१.७.३	पटक व्यवसाय कर मलाहाट	३५०००००००	३२४९७३६००	४२००००००००	२०९००००००	४२७७७७७००	४४०००००००
१.१.६	बजार	६०००००००	५६१००००	७००००००००	३३७५०१००	३५७५०१००	७००००००००
१.१.६.र.क	सवारी कर	५००००००००	५६०४३००	५००००००००	२९३४४२००	६०००००००	७००००००००
१.१.६.र.ख	घरधुरी कर	१००००००००		१००००००००		१००००००००	१००००००००
१.१.६.र.ग	मनोरञ्जन कर	१०००००००		१०००००००		१००००००	१००००००
१.१.६.र.घ	व्यवसायिक भिडियो कर	१०००००००		१०००००००		१०००००००	३००००००००
१.१.६.र.ङ	विज्ञापन कर	२००००००००		५००००००००	६०००००००	५०००००००	५००००००००
१.१.६.र.च	सवारी पाकिंग शुल्क	५०००००००		५०००००००		५०००००००	५६०००००००
१.२.२	अतिथि गृह तथा न.पा. श्भाकक्ष	१५०००००००		१०००००००		१०००००००	१२०००००००
१.२.६	अचल सम्पति मुलायकन सेवा शुल्क	६००००००००	२६५३२४१००	६००००००००	४०९६३३१००	१००००००००	२००००००००
१.३.१	दती तथा नविकरण दस्तुर	१५०००००००	१२१२९०००	१५०००००००	४७३३३१००	१५०००००००	१००००००००
१.३.२	नक्सा पास दस्तुर	७५०००००००	७७७७०९६५०	६००००००००	४०१४२४५००	६००००००००	२५०००००००
१.३.३	सिफारिस तथा बक्सिमि दस्तुर	१५०००००००	१९९५०३७५०	१६०००००००	६६६२०१००	२००००००००	२००००००००
१.३.४	नाता प्रमाणित दस्तुर	१००००००००	१३५०००००	१००००००००	५५०००००	१५०००००००	२००००००००
१.३.५	कान्जहाउस दस्तुर	१००००००००	१२७५५०००	१००००००००	६२७०००००	१००००००००	१००००००००

Handwritten signature/initials.

१.३.४.क	नवकल दस्तूर	१५,००,०००	९,७३,४००	१५,००,०००	५,२६,०००	१५,००,०००	१५,००,०००	१५,००,०००
१.३.४.ख	विबिध दस्तूर	५,००,००,०००	८,९९,६६,८६४	१,००,००,०००	९९,८५,७५८	१,००,००,०००	१,००,००,०००	१,००,००,०००
१.४.३	अन्य बिक्रि लिलाम बिक्रि	२,००,००,०००	७५,६२,९००	२,००,००,०००	७५,६२,९००	२,००,००,०००	२,००,००,०००	२,००,००,०००
१.७.१	दन्ड जरीवाना	६,००,००,०००	७५,६२,९००	६,००,००,०००	७५,६२,९००	६,००,००,०००	६,००,००,०००	६,००,००,०००
१.७.१क	घर पसल	२५,००,०००		२५,००,०००		२५,००,०००	२५,००,०००	२५,००,०००
१.७.१ख	यन्त्र बहाल	६,००,००,०००		६,००,००,०००		६,००,००,०००	६,००,००,०००	६,००,००,०००
१.७.४	धरोटी जफत	२५,००,००,०००		२५,००,००,०००		२५,००,००,०००	२५,००,००,०००	२५,००,००,०००
१.७.५.क	पेशकी फितो	५,००,००,०००		५,००,००,०००		५,००,००,०००	५,००,००,०००	५,००,००,०००
१.७.६	वाकिक बक्योता	३,००,००,०००	८,९९,६६,८६४	३,००,००,०००	८,९९,६६,८६४	३,००,००,०००	३,००,००,०००	३,००,००,०००
	आन्तरीको श्रौत कुल जम्मा	३,०३,०६,००,०००	२,६६,६६,८६,८६४	३,०३,०६,००,०००	२,६६,६६,८६,८६४	३,०३,०६,००,०००	३,०३,०६,००,०००	३,०३,०६,००,०००
	बाह्य स्रोत :	१,४८,७७,६०,००,०००	१,४८,६६,३७,७२,४१३	१,४८,७७,६०,००,०००	१,४८,६६,३७,७२,४१३	१,४८,७७,६०,००,०००	१,४८,७७,६०,००,०००	१,४८,७७,६०,००,०००
२.१.१.१	सरका सडक	५,००,००,००,०००	४,००,००,००,०००	५,००,००,००,०००	४,००,००,००,०००	५,००,००,००,०००	५,००,००,००,०००	५,००,००,००,०००
२.१.१.३	नगरपालिका अनुदान चालू	०		०		०	०	०
२.१.१.क	नगरपालिका अनुदान पूजिगत	२,०९,००,००,०००	२,०९,३०,००,०००	२,०९,००,००,०००	२,०९,३०,००,०००	२,०९,००,००,०००	२,०९,००,००,०००	२,०९,००,००,०००
२.१.१.२	निशत अनुदान	०		०		०	०	०
२.१.१.२.ख	धप अनुदान जगडा कोष समेत	१,००,००,००,०००	९९,२४,००,०००	१,००,००,००,०००	९९,२४,००,०००	१,००,००,००,०००	१,००,००,००,०००	१,००,००,००,०००
२.२.१.ख	जिल्ला विकास समिति अनुदान	०		०		०	०	०
२.२.१.क	सामाजिक सुरक्षा अनुदान	२,५०,००,००,०००	१,६७,६६,४०,०००	२,५०,००,००,०००	१,६७,६६,४०,०००	२,५०,००,००,०००	२,५०,००,००,०००	२,५०,००,००,०००
२.२.१.ग	जि.वि.सं.बाट राजस्व	२,००,००,००,०००		२,००,००,००,०००		२,००,००,००,०००	२,००,००,००,०००	२,००,००,००,०००
२.१.२.३	बाण्डफाण्डबाट आय	०		०		०	०	०
२.३.१	अन्य अनुदान न.पा. विकास अनुदान	०		०		०	०	०
२.३.१	सडक बोर्ड नेपाल	५,००,००,००,०००	७,२०,५९,९०,०००	५,००,००,००,०००	७,२०,५९,९०,०००	५,००,००,००,०००	५,००,००,००,०००	५,००,००,००,०००
२.३.२	युनिफेफ बाट	४,५०,००,००,०००	४,४७,८५,९०,०००	४,५०,००,००,०००	४,४७,८५,९०,०००	४,५०,००,००,०००	४,५०,००,००,०००	४,५०,००,००,०००
२.३.११	गुठी संस्थान बाट	०		०		०	०	०
२.३.४	फाहरसला प्रबन्ध तथा श्रौत परिचालन केन्द्र	०		०		०	०	०
२.३.३	यु.डि.एल.ई.जि.टि.जड.बाट गरिवी	०		०		०	०	०
२.३.७	त्युनीकरण जिल्ला जनस्वास्थ्य बाट	२,२४,६०,००,०००	६,२४,००,००,०००	२,२४,६०,००,०००	६,२४,००,००,०००	२,२४,६०,००,०००	२,२४,६०,००,०००	२,२४,६०,००,०००
२.३.५	लागत सहभागिता,जनता बाट	१,००,००,००,०००	१,८०,८८,३३,१०९	१,००,००,००,०००	१,८०,८८,३३,१०९	१,००,००,००,०००	१,००,००,००,०००	१,००,००,००,०००
१.७.५	मानपात कर्यालयबाट रोजिपुशान	१,२५,००,००,०००	९,०५,२४,१००	१,२५,००,००,०००	९,०५,२४,१००	१,२५,००,००,०००	१,२५,००,००,०००	१,२५,००,००,०००
१.२.६.क	दस्तूर वापतको प्राप्त रकम स्थानीय विकास शुल्क	३,९९,९०,००,०००	३,९९,९०,००,०००	३,९९,९०,००,०००	३,९९,९०,००,०००	३,९९,९०,००,०००	३,९९,९०,००,०००	३,९९,९०,००,०००
२.३.६	स्थानीय संशान तथा सामुदायिक विकास कार्यक्रम LCDDP	२,२५,००,००,०००	३,०६,९०,००,०००	२,२५,००,००,०००	३,०६,९०,००,०००	२,२५,००,००,०००	२,२५,००,००,०००	२,२५,००,००,०००
२.३.८	नगरपालिका कायको गत वर्षको मौज्जात	१,५९,७०,००,०००	१,५९,६९,४९,८१४	१,५९,७०,००,०००	१,५९,६९,४९,८१४	१,५९,७०,००,०००	१,५९,७०,००,०००	१,५९,७०,००,०००

१०

बाह्य श्रोतको कुल जम्मा	१४८७०६००००१००	१४६९३७७२४१३३	१३९९९७२०००१००	७९६४२२०४१००	१८३००००००१००	१९३००००००१००
कुल जम्मा आय	१७९०१२००००१००	१७३४९९१४६१०४	२००३६३२०००१००	११८१४९४८६९४	२३६००००००१००	२३६००००००१००
एकिकृत सहरा विकास आयोजना बाट	५२४००००००१००	३६९००००००१००	२८००००००००१००			४०००००००००१००
२.३.१२						

जनकपुर उप-महा नगरपालिका कार्यालय
जनकपुरधाम

आ.व.०७२।०७२३ को अनुमानित आयको पुष्ट्याई

शिर्षक	पुष्ट्याई	रकम	कैफियत
मालपोत	न.पा. को २,१२,१३,१४,१५ वडाहरुमा मात्र मालपोत असुली न.पा. ले गर्दै आईरहेकोमा हाल एघार (११) वटा गा.वि.स. गाभिएको कारण अनुमानित	१५०००००।००	
घरजग्गा कर	न.पा. क्षेत्र भित्र रहने संपुर्ण घर जग्गाहरुको लगत संकलन गरी स्थलगत गई असुल उपर गर्ने तथा विभिन्न संघ संस्था माथि रहेका बाँकी बक्यौता अशुल उपर गर्ने गरी अनुमानित	११००००००।००	
जग्गा बहाल	यस शिर्षक अन्तरगत न.पा. को जग्गा तथा नागरीकहरुले दिएको जग्गा बहाल धेरै न्यून रहेकोले अनुमानित ।	१००००।००	
घर बहाल	नगरक्षेत्रका घरहरु बहालमा दिएका घर धनिहरुको लगत न.पा.मा रहेको तथा थप अध्यावधिक गरी अन्य सेवाहरु संग समायोजन गरी अशुल उपर गर्ने गरी	२०००००।००	
पोखरी बहाल	वडा नं. १२ र १५ को डबरा तथा पोखरीहरु ठेक्का बन्दोबस्त तथा गाभिएका गा.वि.स. हरुको पोखरी समेत गरी अनुमानित ।	२००००००।००	
विटौरी	स्टेसन-देखी शिव चौक सम्मको स्टेसन रोडमा रहेका जग्गाहरुको विटौरी मात्र अशुल भई रहेकोले अनुमानित	५०००।००	
व्यवसाय कर	नगर क्षेत्र का न.पा. मा लगत नरहेका (दर्तानभएका) पेशा र व्यापार व्यवसायहरुको लगत सर्वेक्षण काम भई रहेकोमा सर्वेक्षण पश्चात संपुर्ण (स्थलगत गएर पनी) व्यवसाय कर अशुल उपर गर्ने तथा श्रेस्तामा रहेका व्यवसायहरुलाई पत्राचार गरी नवीकरण गराउने र मेला हाटबजार को ठेक्का बन्दोबस्ती निति अनुरूप अनुमानित ।	६४०००००।००	
सवारी कर	ठेक्का बन्दोबस्त गरी अशुल उपर गर्ने निति अनुरूप अनुमानित वार्षिक तथा पटक	७०००००।००	
घर धुरी कर	नगर क्षेत्रका सम्पूर्ण घरहरुको लगत सर्वेक्षण गराई लगत कायम न भएका घरहरु को लगत कायम गरी अशुल उपर गर्ने निति, अनुरूप अनुमानित ।	७०००००।००	
मनोरंजन कर	न.पा. क्षेत्र भित्र रहेका ५ वटा सिनेमाहलहरुले कर बाँकी राखी नियमित कर न बुभाई रहेकोमा निजहरु संग समन्वय गरी बाँकी कर तथा अशुलीमा नियमितता ल्याई अशुल उपर गर्ने गरी अनुमानित	१०००००।००	
विज्ञापन कर	नगर क्षेत्र भित्र रहेका विज्ञापन युक्त होर्डिङ्ग, बोर्ड, तुल व्यानरहरु बाट रकम अशुल उपर गर्ने	३०००००।००	

20/1

	निति अनुरूप ठेक्का बन्दोबस्त गरी रकम अशुल उपर गर्ने गरी		
सवारी पार्किंग	नगर क्षेत्रमा सुव्यवस्थीत पार्किंगको व्यवस्था मिलाई रकम अशुल उपर गर्ने	५००००१००	
अतिथि गृह	बहालमा दिए वापत	१६००००१००	
यन्त्र बहाल	न.पा. मा रहेका स्काई भेटर बाट उठनसक्ने सेवा शुल्क अनुमानित	१०००००१००	
स्थानीय वि.शु.	स्था.वि.शु. वापत स्था.वि. मंत्रालयबाट वार्षिक रु. ।	५१००००००१००	
दार्ता नविकरण	न.पा.मा निवेदन दर्ता गर्दा लिइने टिकट दस्तुर वापत को अनुमानित रकम ।	२०००००१००	
मालपोत कार्यालयबाट रजिष्ट्रेशन वापतको न.पा.ले पाउने दस्तुर	नगर क्षेत्रभित्रको घर जग्गा रजिष्ट्रेशन गराए वापतको मालपोत कार्यालयबाट न.पा.लाई दिइने ७५% दस्तुर वापत को रकम रु.	१३००००००१००	
नक्सा पास दस्तुर	नगर क्षेत्रका धेरै जसो घरहरु बिना नक्सा पास गराई बनि सकेको तथा केही बनिरहेकोमा नक्सा पास प्रकृया लाई छिटो छरितो बनाई तथा नक्सा पास नगरि बनिसकेका घरहरुको नक्सा पास गर्दा जरीवाना माफ गरी पास गर्ने निति लाई सार्वजनिक सूचना प्रकासित गरी अत्याधिक रुपमा नक्सा दर्ता गराई अशुल उपर गर्ने निति अनुरूप अनुमानित रकम ।	१०००००००१००	
बक्सौनी सिफारिस दस्तुर	न.पा. बाट कुनै किसिमको सिफारिस लिदा बुझाउनु पर्ने सिफारिस दस्तुर अनुमानित ।	२५०००००१००	
कान्जी हाउस	चालु आ.व. को बाँकी अवधिको लागी छाडा पशु नियन्त्रणको लागि कान्जी हाउस ठेक्कामा दिई अशुल उपरहुने रकम अनुमानित ।	१०००००१००	
नाता प्रमाणित	न.पा.बाट नाता प्रमाणित गराउँदा अशुल हुन सक्ने अनुमानित रकम	२०००००१००	
जरीवाना	न.पा. बाट सम्पादित हुने विभिन्न किसिमका कार्यबाट जरीवाना गरी अशुल उपर हुन सक्ने अनुमानित रकम ।	१२०००००१००	
नक्कल दस्तुर	न.पा. ले कार्य सम्पादन गरेको वा गरीरहेको कार्यहरुको सम्बन्धित कागजात मांग भएमा प्रति पाना रु. ३ का दरले अशुल उपर हुन सक्ने रकम अनुमानित ।	१५०००१००	
विविध	शिर्षकमा उल्लेख नभएका विषयहरु बाट आउने रकम तथा रिक्सा दर्ता, नविकरणबाट आउने सक्ने रकम अनुमान ।	१४०००००१००	
बाँकी बक्यौता	यस नगर पालिकाको बाँकी बक्यौता सम्बन्धि कारवाही चलिरहेको हुँदा अशुल उपर हुन सक्ने अनुमानित रकम	३०००००१००	
लिलाम विक्रि	यस नगर पालिकाको पुरानो ट्रक्टर तथा अन्य गाडीहरु जिर्ण अवस्थामा रहेको सो गाडीहरु लिलाम गर्ने गरी ।	२०००००१००	

22

धरौटी जफत	ठेकेदारहरु ठेक्का लिई संचालन गरी रहेकोले उक्त धरौटी जफत समेतमा अनुमानित आय रु.	२५००००१००	
पेशकी फिर्ता	पेशकी फछ्यौटका लागी कार्यालयबाट कारवाही भइरहेकोमा सो फिर्ता हुने अनुमानित रकम	५००००१००	
मुल्याङ्कन दस्तुर	नगर क्षेत्रका जग्गाहरु मुल्याङ्कन हुन आएमा प्रति हजारमा रु. २१- को दरले लग्ने दस्तुर अनुमानित	१२०००००१००	
पुजीगत अनुदान	नेपाल सरकारबाट आउने अनुदान	४०००००००१००	
थप अनुदान जगेडा कोषबाट	पक्कि नाला तथा सडक निर्माण कार्यको लागी ज.को.बाट	२०००००००१००	
सडक बोर्ड नेपालबाट	सडक मर्मत तथा निर्माण सुधार कार्यको लागी स.बो.ने.बाट ७० % तथा न.पा.बाट ३० %	५५०००००१००	
फोहर मैला प्रबन्ध तथा श्रोत परिचालन केन्द्र	फोहर मैला प्रबन्ध तथा श्रोत परिचालन केन्द्र	५००००१००	
जि.वि.स.बाट सामाजिक सुरक्षा अनुदान	जि.वि.स.बाट अनुदान	४३००००००१००	
लागत सहभागिता जनता बाट		१५००००००१००	
जिल्ला जनस्वास्थ्य बाट		२२५००००१००	
जि.वि.स.बाट राजश्व बाडफाड आय	राजश्व बाडफाड बाट आउने आय	२०००००१००	
यु.डि.एल.ई.जि.टि.जेड बाट गरिवि न्यूनिकरण	गरिवि न्यूनिकरण कार्यक्रम को लागि	१०००००१००	
स्थानीय साशन तथा सामुदाईक विकास कार्यक्रम LGCDP		५००००००१००	
यतिषेफ बाट		१२०००००१००	
न.पा.कोष (मौजदात)			
कुल जम्मा		२३७९६६०००१००	
एकिकृत सहरी विकास आयोजना		४००००००००१००	

जनकपुर उप—महानगरपालिका कार्यालय

जनकपुरधाम

आ.व.०७१/०७२को संसोधित तथा०७२/०७३ को अनुमानित व्यय बजेट शरांश

सि.नं.	विवरण	संसोधित आ.व.०७१/०७२	अनुमानित आ.व.०७२/०७३
१	चालू खर्च :-		
क	उपभोग खर्च :-		
	तलव,भत्ता, वैठक भत्ता, कल्याण कोष भ्रमण खर्च, पोषाक, खाद्यान्न,औषधि उपचार निवृत्ति भरनमा कार्यक्रम समेत ह.	५६,२७५,९००।००	४२,५२५,०००।००
२	कार्यालय संचालन:- पानी तथा विद्युत संचार महसूल विज्ञापन सुचना प्रकाशन, बैंक दस्तुर मशालन्द छपाई पुस्तक खरिद पत्र पत्रिका अन्य कार्यालय सम्बन्धित सामान समेतमा बडा कार्यालय भाडा र अन्य भाडा समेत ह.	३,२७९,६००।००	४,१५२,०००।००
३	मर्मत तथा सम्भार :- फर्निचर कम्प्युटर अन्य उपकरण मर्मत समेत मा ह.	३३६,५००।००	५२०,०००।००
४	ईन्धन तथा अन्य इन्धन सवारी इन्धन, कार्यालय ईन्धन समेतमा ह.	१,८००,०००।००	२,६२५,०००।००
५	परामर्श सेवा	२२०,०००।००	२५०,०००।००
६	विविध तथा भैपरी आउने समेत सदस्यता शूलक, आर्थिक सहयोग चन्दा पूरस्कार अतिथि सत्कार एवं भैपरी आउने कामको लागि परिषद् खर्च समेत ह.	१,४३०,०००।००	१,७८०,०००।००
७	अनुदान :- सार्वजनिक संस्था सामाजिक संस्था तथा सामाजिक सुरक्षा अनुदान धार्मिक संरक्षण,पुस्तक तथा सामग्री,पोलियो थोपा, अभिलेख, व्यवस्थापन तथा सास्कृति, खेलकूद दलित र जनजाती कार्यक्रम, आदिवासी, आयोग, दैवी प्रकोप अपांग,वर्ड फले कार्यक्रम भ्रमण खर्च पदाधिकारी कर्मचारी समेतमा ह.	२८,५४५,०९६।००	४,५५०,०००।००
८	सावा र ब्याज भूक्तानी :- नगर विकास कोषको सावा र ब्याज समेतमा ह.	७२०,०००।००	८५०,०००।००
९	स्थानीय शासन तथा सामूदायिक कार्यक्रम वातावरण तथा कार्यालयको क्षमता विकास	४,६७४,६००।००	५,०००,०००।००
१०	दमकल तथा एम्बुलेन्स कर्मचारी को तलव भत्ता इन्धन मर्मत समेत	३,५४९,७००।००	४,२८२,५००।००
चालू खर्च कुल जम्मा		१००,८३९,३९६।००	६६,५३४,५००।००

227

सि.नं.	विवरण	संसोधित आ.व.०७१/०७२	अनुमानित आ.व.०७२/०७३
	पूजिगत खर्च		
१	फर्निचर, सवारी साधन मर्मत सवारी विमा प्रिमियम, मेशनरी औजार तथा मेशनरी उपकरण मा रु.	३,०९०,०००।००	४,२५०,०००।००
२	भवन निर्माण तथा मर्मत मा रु.	११,१००,०००।००	२०,०००,०००।००
३	सार्वजनिक निर्माण खर्च :- मानव संसधन गरिवी न्युनिकरण, सडक बत्ती, खानेपानी विभिन्न ठांडको कल्भर्ट, विभिन्न ठांडमा ह्युम पाइप, जनसहभागिता कार्यक्रम, गत विगतको भूक्तानी समेत मा रु.	४०,४४०,५०८।००	५०,७६८,०००।००
४	पुजि सूधार खर्च :- न.पा.सुचना व्यवस्थापन, निर्माण इन्धन सडक बोर्ड बाट निर्माण कार्य, विभिन्न वडाको सडक पि.सि.सि., महिला विकास कार्यक्रम, मर्मत सूधार विभिन्न शौचालय मर्मत, कालोपत्रे सडक सूधार, स्थानीय स्तरको कृषि सडक योजना समेतमा रु.	२९,१८०,५२९।००	३१,७१५,०००।००
५	न.पा. अनुदान बाट स्थानीय शासन समूदायिक विकास, दलित जनजाती पुर्वाधार योजना, महिला बाल बालिका तथा जेष्ठ नागरिक, लक्षित पुर्वाधार योजना राष्ट्रिय साक्षरता कार्यक्रम समेतमा रु.	८,०८५,०००।००	८,०८५,०००।००
६	नगर सरसफाई तथा फोहर मैला व्यवस्थापन :- सफाई कर्मचारी तलव भत्ता पोषाक सफाई इन्धन उपकरण विशेष सरसफाई वातावरण तथा हरियाली कार्यक्रम समेतमा रु. एकिकृत शहरी विकास कार्यक्रम तथा न.पा.बाट दिइने म्याचिंग फन्ट समेतमा	१९,६२७,५००।०० २०,०००,०००।००	२२,८४०,०००।०० ३१,५००,०००।००
७	गंगा सागर धनुषसागर सरसफाई युनिसेफ कार्यक्रम संस्थागत विकास क्षमता अभिवृद्धि फिर्ता खर्च	१,२५४,१४०।००	१,२५४,१४०।००
८	राम जानकी हाट निर्माण सूधार तथा फिर्ता खर्च	३,१२६,८०५।००	२१९,३६०।००
	पूजिगतको जोड	१३४,९०४,४८२.००	१७०,६३१,५००।००
९	जग्गा अधिग्रहण ल्याण्डफिल साइट गृठी व्यवस्थापन	७५०,०००.००	
१०	एकिकृत शहरी विकास आयोजना लागि अनुमानित रु.	२८०,०००,०००.००	४००,०००,०००.००
	एकिकृत शहरी विकास आयोजनाको जम्मा	२८०,७५०,०००.००	४००,०००,०००.००
	कूल जम्मा	५१७४८५८८८।००	६३७१६६०००।००

025

जनकपुर उप-महानगरपालिका कार्यालय

आ.व. २०७०/०७१ संसोधित व्यय, आ.व. २०७०/०७१ अथाड मसाला समको वास्तविक यथाय व्यय, आ.व. ०७१/०७२को अनुमानित व्यय, आ.व. ०७१/०७२को अनुमानित व्यय विवरण :-
 आ.व. ०७२/०७३को अनुमानित व्यय विवरण :-
 आ.व. २०७१/०७२ को संसोधित अनुमानित व्यय तथा

वर्ष शिर्षक नं.	वर्ष शिर्षकको नाम	आ.व. २०७०/०७१ को संसोधित व्यय विवरण रु.	आ.व. २०७०/०७१ को अथाड समको यथाय व्यय विवरण रु.	आ.व. २०७१/०७२ को अनुमानित व्यय विवरण रु.	आ.व. २०७१/०७२ को मसाला समको यथाय व्यय विवरण रु.	आ.व. २०७१/०७२ को संसोधित अनुमानित व्यय विवरण रु.	आ.व. २०७२/०७३ को अनुमानित व्यय विवरण रु.
१.०१.१	तलब (कर्मचारी)	२४,६२०,०००.००	२४,६१९,७३१.६०	२४,७५०,०००.००	१,४२१,६३१.८०	२७,१७०,०००.००	३०,०००,०००.००
१.०१.२	पदाधिकारी पारिवारिक	-	-	-	-	-	-
१.०१.३	कर्मचारी कल्याण कोष	४,०००,०००.००	४,०००,०००.००	४,४००,०००.००	१,८४०,०००.००	२४,४४०,०००.००	७४,०००,०००.००
१.०१.४	वीमा प्रिमियम खर्च	४७५,०००.००	४६४,१६७.१०	४४०,०००.००	४९,०००.००	२२२,०००.००	२२४,०००.००
१.०२.१	कर्मचारी स्वा.भत्ता तथा मकानी भत्ता समेत	२,१३९,०००.००	२,१३९,०००.००	२,२००,०००.००	९९८,८४८.००	२,८००,०००.००	३,०००,०००.००
१.०२.२	पदाधिकारी भत्ता	-	-	-	-	-	-
१.०२.३	बैठक भत्ता	८१,०००.००	७९,९३३.००	२४२,०००.००	३४,४००.००	१००,०००.००	३००,०००.००
१.०३	सरुवा भ्रमण खर्च तथा दैनिक भत्ता	४४,०००.००	४३,३८०.००	३१,९००.००	-	३१,९००.००	७५,०००.००
१.०४	पोसाक (प्रशासन कर्मचारी)	७३०,०००.००	७२७,४००.००	१,१००,०००.००	४९,९७५.००	१,१००,०००.००	१,१००,०००.००
१.०५	पोसाक (बाक्षण यन्त्र कर्मचारी)	७५,०००.००	७५,०००.००	८२,४००.००	-	८२,४००.००	८२,४००.००
१.०६	साधान्त तथा आहार (बाक्षण यन्त्र)	३४२,०००.००	३२०,८१४.००	३८७,२००.००	१३१,३२८.००	३८७,२००.००	४२४,०००.००
१.०६	औषधी उपचार	४००,०००.००	४९४,७४०.००	४४०,०००.००	४४,०००.००	२००,०००.००	३००,०००.००
१.०८	तालिम कार्यक्रम खर्च	२०,०००.००	-	२२,०००.००	-	२२,०००.००	२४,०००.००
२.०१	पानी तथा बिजुली महशुल	४०,०००.००	३४,७३६.००	४४,०००.००	-	४४,०००.००	७४,०००.००
२.०२	सञ्चार महशुल	२००,०००.००	१७३,६४०.००	२२०,०००.००	२३,०२२.००	२२०,०००.००	३००,०००.००
२.१८	निर्माण तथा संचालन प्रकलाप	३८९,०००.००	३८८,९१८.००	४४०,०००.००	१०८,९८४.००	३४०,०००.००	६००,०००.००
२.१२	बैंक दस्तुर	१,०००.००	-	१,१००.००	-	१,१००.००	२,०००.००
२.१३	मसलाम	३००,०००.००	२९४,७८३.००	३३०,०००.००	-	३३०,०००.००	४००,०००.००
२.१६	छपाई	६००,०००.००	६००,०००.००	६६०,०००.००	३७५,४१३.००	९६०,०००.००	१,२००,०००.००
२.१४	पुरतक (न.प. कार्यालय)	३४,०००.००	२८,४१०.००	३४,४००.००	४,७४६.००	३८,४००.००	४०,०००.००

R.C

आ.व.२०७०/०७१ संसोधित व्यय, आ.व.२०७०/०७१ अपाठ मसाला सम्मको वार्षिक व्यय, आ.व.०७१/०७२को अनुमानित व्यय, आ.व.०७१/०७२को मसाला सम्मको वार्षिक व्यय, आ.व.२०७१/०७२ को संसोधित अनुमानित व्यय तथा आ.व.२०७०/०७१ को अनुमानित व्यय, आ.व.०७१/०७२को अनुमानित व्यय विवरण :-

वर्ष शिर्षक नं.	वर्ष शिर्षकको नाम	आ.व. २०७०/०७१ को संसोधित व्यय विवरण रु.	आ.व. २०७०/०७१ को अपाठ सम्मको वार्षिक व्यय विवरण रु.	आ.व. २०७१/०७२ को अनुमानित व्यय विवरण रु.	आ.व. २०७१/०७२ को मसाला सम्मको वार्षिक व्यय विवरण रु.	आ.व. २०७१/०७२ को संसोधित अनुमानित व्यय विवरण रु.	आ.व. २०७१/०७२ को अनुमानित व्यय विवरण रु.
२.१६क	पुस्तकालय व्यवस्थापन			६०,०००.००		६०,०००.००	७५,०००.००
२.१६ख	पत्र-पत्रिका (न.पा. कार्यालय)	५०,०००.००	५५,६००.००	५५,६००.००	२०,०००.००	१२५,०००.००	१५०,०००.००
२.१७	फोटोकपी	१२५,०००.००	१०७,२००.००	१०७,२००.००	२५,०८९.००	१३२,२८९.००	१५०,०००.००
२.०३	अन्य कार्यालय सम्बन्धी सामान	३००,०००.००	३००,०००.००	३३०,०००.००	३३६,५३३.००	६६६,५३३.००	७२५,०००.००
२.०४.१	बढा कार्यालय परभाडा	२७५,०००.००	१६०,७००.००	३०२,५००.००	५१,३००.००	३०२,५००.००	३५०,०००.००
२.०४.२	कार्याकारी अधिवृत्त आवास भाडा	१००,०००.००	९३,५३०.००	११०,०००.००	२७,८८०.००	११०,०००.००	१५०,०००.००
२.१९	फर्निचर मर्मत	१५,०००.००	६,६००.००	१६,५००.००		१६,५००.००	७०,०००.००
२.२	कम्प्युटर, प्रिन्टर, स्केनर, फ्याक्स तथा अन्य विद्युतीय उपकरण मर्मत	२००,०००.००	१९७,७९१.००	२२०,०००.००	५२,६६८.००	२२०,०००.००	३००,०००.००
२.०५	मर्मत तथा सम्भार						१५०,०००.००
२.०६.१	सवारी इन्जन पदाधिकारी	१५०,०००.००	१५०,०००.००	१६५,०००.००		१६५,०००.००	७००,०००.००
२.०६.२	सवारी इन्जन कर्मचारी (गतवर्षको बचसौता समेत)	१५०,०००.००	१५०,०००.००	१६५,०००.००	७०,५९५.००	२००,०००.००	३५०,०००.००
२.०६.३	अन्य इन्जन	१००,०००.००	९८,९५०.००	११०,०००.००	४९८,१३१.००	१,१००,०००.००	१,५५७,०००.००
२.०७.१	अन्य परामर्श सेवा	१६१,०००.००	१५८,७३३.००	२२०,०००.००	१८२,९८०.००	२२०,०००.००	२५०,०००.००
२.०८.१	सदस्यता शुल्क RLC समेत	१००,०००.००	३७,०००.००	११०,०००.००		११०,०००.००	१३०,०००.००
२.०८.३	स्वास्थ्य कार्यक्रम खर्च			२,२००,०००.००		१,२००,०००.००	१,३५०,०००.००
२.०८.५	पुरस्कार						३५०,०००.००
२.०८.५	परिचर स्वास्थ्यलन खर्च	१५०,०००.००	१५१,९०५.००	१६५,०००.००		१६५,०००.००	२००,०००.००
२.०८.६	विविध खर्च	३००,०००.००	२९९,५९९.००	३३०,०००.००	२९२,५२७.००	६३०,०००.००	७५०,०००.००
२.०८.७	विविध भेषभुजा आउने खर्च	२७५,०००.००	२७५,३९९.००	३०२,५००.००		२७५,३९९.००	३५०,०००.००
प्रशासनिक खर्च		३८,०७२,०००.००	३७,५२३,७६९.७०	४२,३६६,२००.००	१५,०११,६६५.८०	६५,०७७,७००.००	७३,७८५,५००.००
२.०१	सार्वजनिक संस्थालाई अनुदान						
२.०३	सार्वजनिक संस्थालाई अनुदान						

३०

आ.व.२०७०/०७१ संसोधित व्यय, आ.व.२०७०/०७१ अथाह मसाला समको वास्तविक यथाय व्यय, आ.व.०७१/०७२को अनुमानित व्यय, आ.व.०७१/०७२को अनुमानित व्यय विवरण :-
 आ.व.२०७१/०७२को अनुमानित व्यय, आ.व.२०७१/०७२को मसिर मसाला समको यथाय व्यय, आ.व.२०७१/०७२ को संसोधित अनुमानित व्यय तथा

सर्व शिर्षक नं.	सर्व शिर्षकको नाम	आ.व. २०७०/०७१ को संसोधित व्यय विवरण रु.	आ.व. २०७०/०७१ को अथाह समको यथाय व्यय विवरण रु.	आ.व. २०७१/०७२ को अनुमानित व्यय विवरण रु.	आ.व. २०७१/०७२ को मसिर समको यथाय व्यय विवरण रु.	आ.व. २०७१/०७२ को संसोधित अनुमानित व्यय विवरण रु.	आ.व. २०७१/०७२ को अनुमानित व्यय विवरण रु.
३.०५	सामाजिक संस्थालाई अनुदान (इन्धन सहयोग)	-	-	-	-	-	-
३.०५	सामाजिक सुरक्षा अनुदान	२५,०००,०००.००	२५,११२,८००.००	२७,५००,०००.००	५,६८५,२००.००	२४,४५५,४९६.००	१,०००,०००.००
४.०३	पुस्तक तथा सामग्री	-	-	-	-	-	-
३.२१	धार्मिक संरक्षण	१५,०००.००	१३,८२८.००	१६,५००.००	९३,८१४.००	१६५,०००.००	१,००,०००.००
३.२२	अभिविध व्यवस्थापन	३५,०००.००	३४,४९३.००	३८,५००.००	-	३८,५००.००	४०,०००.००
३.२३	लाभचुठु निपटण	७००,०००.००	५४६,३३१.००	७७०,०००.००	४१४,२०४.००	७७०,०००.००	१,०००,०००.००
३.०९	पौखिरो बोपा, मि.ग. कार्यक्रम तथा स्वास्थ्य सम्बन्धी कार्यक्रम	१५०,०००.००	३४,४००.००	१६५,०००.००	१५,२००.००	२००,०००.००	३००,०००.००
३.११	शिक्षा, संस्कारी तथा खेवकट्ट	१५०,०००.००	१००,४७५.००	१६५,०००.००	-	१६५,०००.००	२००,०००.००
४.१	दलित वर्ग उत्थान कार्यक्रम	१००,०००.००	-	११०,०००.००	२०,०००.००	११०,०००.००	१५०,०००.००
४.११	आदिवासी तथा जनजाति उत्थान कार्यक्रम	१००,०००.००	-	११०,०००.००	-	११०,०००.००	१५०,०००.००
४.१२	अथाह उत्थान कार्यक्रम	१००,०००.००	९५,७५०.००	११०,०००.००	२०,०००.००	११०,०००.००	१५०,०००.००
४.१३	दैवी प्रकोप कार्यक्रम	६०,०००.००	१०,०००.००	६६,०००.००	-	६६,०००.००	१००,०००.००
४.१४	अन्य कार्यक्रम संचालन खर्च	१०,०००.००	-	११,०००.००	-	११,०००.००	२५,०००.००
४.१५	बहुपक्षु निपटण कार्यक्रम	३०,०००.००	२५,०००.००	३३,०००.००	-	३३,०००.००	४०,०००.००
४.०५.१	कार्यक्रम अगमण खर्च पराधिकारी	-	-	-	-	-	-
४.०५.२	कार्यक्रम अगमण खर्च कर्मचारी	४००,०००.००	४००,०००.००	४४०,०००.००	३४,६,३०१.००	४००,०००.००	७००,०००.००
१.०१.५	दमकल कर्मचारी तलब	२,२००,०००.००	२,१७५,४४२.००	२,३१०,०००.००	८७,८२२.००	२,४००,०००.००	२,७००,०००.००
१.०२.४	दमकल कर्मचारी स्था.भणा तथा महरी भत्ता समेत	२००,०००.००	१८६,६७७.००	२२०,०००.००	८५,१९२.००	२७०,०००.००	३२५,०००.००
१.१६	दमकल इन्धन खर्च	१२०,०००.००	१०४,४९८.००	११०,०००.००	६०,७३१.००	२२०,०००.००	४५०,०००.००
१.१६	दमकल मर्मत खर्च	२४०,०००.००	२००,६४७.००	२४०,०००.००	-	२४०,०००.००	३००,०००.००
१.३६	एम्बुलेस इन्धन खर्च	३०,०००.००	-	४४,०००.००	-	४४,०००.००	-
१.४६	एम्बुलेस मर्मत खर्च	-	-	४४,०००.००	-	४४,०००.००	-

(Handwritten signature)

आ.व. २०००/०७ संतोषधर व्यय, आ.व. २०००/०७ अषाढ मसान्त सम्मको वास्तविक यथाव व्यय, आ.व. ०७/०७ अषाढ मसान्त सम्मको अनुमानित व्यय, आ.व. ०७/०७ अषाढ मसान्त सम्मको यथाव व्यय, आ.व. २००७/०७ संतोषधर अनुमानित व्यय तथा आ.व. २००७/०७ संतोषधर व्यय, आ.व. ०७/०७ अनुमानित व्यय वितरण :-

अर्च शिर्षक नं.	अर्च शिर्षकको नाम	आ.व. २०००/०७ को संतोषधर व्यय वितरण रु.	आ.व. २०००/०७ को अषाढ सम्मको यथाव व्यय वितरण रु.	आ.व. ०७/०७ को अनुमानित व्यय वितरण रु.	आ.व. २००७/०७ को मंसिर सम्मको यथाव व्यय वितरण रु.	आ.व. २००७/०७ को अनुमानित व्यय वितरण रु.	आ.व. २००७/०७ को अनुमानित व्यय वितरण रु.
२.१०	मान् पिशु स्वास्थ्य कार्यक्रम	-	-	-	-	-	-
३.०६	आवधिक योजना	-	-	-	-	-	-
३.०७	सोसल एन जि.ओ.पुल कार्यक्रम	-	-	-	-	-	-
११.०३	आन्तरिक अणको सार्व भुक्तानी	१,५००,०००.००	१,०३,६१८.००	५००,०००.००	५००,०००.००	५००,०००.००	६००,०००.००
११.०१	आन्तरिक अणको आज भुक्तानी	२००,०००.००	१८,५६२.००	२२०,०००.००	२२०,०००.००	२२०,०००.००	२५०,०००.००
३.०८	स्थानीय शासन तथा सामुदायिक विकास कार्यक्रम LGCDP नाट वातावरण तथा समता विकास	२,९०२,०००.००	२,८५०,००६.००	२,७५०,०००.००	२,७५०,०००.००	२,७५०,०००.००	५,०००,०००.००
१२	फिर्ता अर्च	५०,०००.००	५०,०००.००	५५,०००.००	५५,०००.००	५५,०००.००	५५,०००.००
जम्मा		३५,५३७,०००.००	३३,२०७,५७८.००	३३,२०७,५७८.००	३६,११८,५००.००	३६,११८,५००.००	१२,७५०,०००.००
चालु अर्चको कुल जम्मा		७२,५०९,०००.००	७०,६३९,१५६.७०	७०,६३९,१५६.७०	७८,३८७,७००.००	७८,३८७,७००.००	६६,५३५,५००.००
पुञ्जित अर्च:-							
आन्तरिक आय तथा स्थानीय विकास बालकबाट भुक्तानी योजना							
सफाई कार्यक्रम संचालन							
८.०४	सफाई कर्मचारीको तलब	१२,१००,०००.००	१२,१००,०००.००	१३,११०,०००.००	१३,११०,०००.००	१३,११०,०००.००	१५,०००,०००.००
८.०५	सफाई कर्मचारीको स्वा.भत्ता तथा मद्दगी भत्ता समेत	१,२००,०००.००	१,२००,०००.००	१,३२०,०००.००	१,३२०,०००.००	१,३२०,०००.००	१,६५०,०००.००
८.०६	सफाई कर्मचारीको भिमा	१५५,०००.००	१५५,०००.००	१५५,०००.००	१५५,०००.००	१५५,०००.००	२००,०००.००
८.०७	सफाई कर्मचारीको पोशाक	५५०,०००.००	५५०,०००.००	५५५,०००.००	५५५,०००.००	५५५,०००.००	५००,०००.००
८.०८	सफाई सामग्रीको इयतन अर्च	१,९००,०००.००	१,८९८,३०६.००	१,९३०,०००.००	१,९३०,०००.००	१,९३०,०००.००	३,०००,०००.००
८.३	सफाई सामग्रीको समेत अर्च	-	-	-	-	-	-
८.०९	सफाई औजार तथा सामग्रीहरू	३००,०००.००	२९२,५५८.००	३३०,०००.००	३३०,०००.००	३३०,०००.००	५५०,०००.००
८.१	विशेष सफाई द्रवो विहार, विवाह पञ्चमी रेलो समेत	२५०,०००.००	२५०,०००.००	२५५,०००.००	२५५,०००.००	२५५,०००.००	३००,०००.००
८.११	फोहरौला व्यवस्थापन जनचेतना	२००,०००.००	२००,०००.००	२२०,०००.००	२२०,०००.००	२२०,०००.००	३००,०००.००
८.१२	यातावरण तथा हरियाली पक्कन कार्यक्रम	१५०,०००.००	१५०,०००.००	१६५,०००.००	१६५,०००.००	१६५,०००.००	२००,०००.००

Handwritten signature

आ.व.२०७०/०७१ संशोधन व्यय, आ.व.२०७०/०७१ अथाह प्रस्ताव समको वार्षिक यर्षाव व्यय, आ.व.०७१/०७२को अनुमानित व्यय, आ.व.०७१/०७२को अनुमानित व्यय, आ.व.०७१/०७२को संशोधित अनुमानित व्यय तथा आ.व.०७२/०७३को अनुमानित व्यय विवरण :-

खर्च विवरण नं.	खर्च विवरणको नाम	आ.व. २०७०/०७१ को संशोधित व्यय विवरण रु.	आ.व. २०७०/०७१ को अथाह समको यर्षाव व्यय विवरण रु.	आ.व. २०७१/०७२ को अनुमानित व्यय विवरण रु.	आ.व. २०७१/०७२ को संशोधित अनुमानित व्यय विवरण रु.	आ.व. २०७२/०७३ को अनुमानित व्यय विवरण रु.
६.०१	फोनचर	१००,०००.००	२८,३३०.००	११०,०००.००	११०,०००.००	२००,०००.००
६.०२	सवारी साधन मर्मत	-	-	-	-	-
६.०३	सवारी साधन मर्मत विशेष	२,४००,०००.००	२,२८३,०४०.६४	२,७००,०००.००	२,७००,०००.००	३,४००,०००.००
६.०४	सवारी साधन विमा प्रिमियम	१००,०००.००	-	११०,०००.००	११०,०००.००	१४०,०००.००
६.०५	सेवागरी बीजार तथा अन्य उपकरण मर्मत	२००,०००.००	१९८,९८६.००	२२०,०००.००	२२०,०००.००	४००,०००.००
६.०६	भवन निर्माण तथा मर्मत ज.न.पा. कार्यालय अन्तर्गत भवन मर्मत समेत	१,०००,०००.००	८४४,८९३.००	१,१००,०००.००	१,१००,०००.००	२,०००,०००.००
६.०७	मानव संसाधन तथा महिला स्वीकारण केन्द्र स्तर यु.डि.एस.३/वि.डि.जेड तथा यु.एन.डीमिडेट समेत	-	-	-	-	-
६.०८	सडक बन्ती	१,७००,०००.००	१,७००,०००.००	१,८००,०००.००	१,८००,०००.००	२,४००,०००.००
६.०९	खानेपानी सामग्री	९००,०००.००	८९९,८२८.००	९२०,०००.००	९२०,०००.००	१,२४०,०००.००
६.१०	विभिन्न ठाउँमा कम्पार्ट निर्माण	१,०००,०००.००	-	१,१००,०००.००	१,१००,०००.००	१,१००,०००.००
६.११	विभिन्न ठाउँमा ह्युम वाईप जडान	४००,०००.००	३८१,०७४.००	४४०,०००.००	४४०,०००.००	४४०,०००.००
६.१२	जनसहायितामा आधारित तथा स्थानीय विकास मुलकबाट योजना संचालित	९,२८०,०००.००	८,७०९,४३२.००	१०,८६८,०००.००	१०,८६८,०००.००	१०,८६८,०००.००
६.१३	ज्योडा कोष तथा स्थानीय विकास आयोजना पुरानो तथा नयाँ योजनाहरू	२०,०००,०००.००	१८,९९३,९९०.७३	२०,०००,०००.००	२०,०००,०००.००	४०,०००,०००.००
६.१४	बहालस्थित योजना (निर्माण)	१,९००,०००.००	१,०२४,१८८.००	१,९६०,०००.००	१,९६०,०००.००	१,९६०,०००.००
६.१५	अन्य नगरस्थित योजना निर्माण	४००,०००.००	३६७,९९१.००	४४०,०००.००	४४०,०००.००	४४०,०००.००
६.१६	गत विगतको मुकामी तथा संचालन योजना समेतको मुकामी	७००,०००.००	४३४,४०४.००	७३०,०००.००	७३०,०००.००	७३०,०००.००
६.१७	नगर विकास कोष म्याचिभ पाण्ड	२००,०००.००	-	२२०,०००.००	२२०,०००.००	२२०,०००.००
६.१८	गंगा सागर र धुवध सागर सौन्दर्यीकरण कार्यक्रम केन्द्रिय स्तर	१००,०००.००	७०,४६०.००	११०,०००.००	११०,०००.००	११०,०००.००
६.१९	न.पा. योजना अन्तर्गत	४००,०००.००	४८४,३६८.००	४४०,०००.००	४४०,०००.००	४४०,०००.००

खर्च विवरण नं.	खर्च विवरणको नाम	आ.नं. २०७०/०७१ को संशोधित व्यय विवरण रु.	आ.नं. २०७०/०७१ को अबाड सम्मको यथाथ व्यय विवरण रु.	आ.नं. २०७१/०७२ को अनुमानित व्यय विवरण रु.	आ.नं. २०७१/०७२ को मसिर सम्मको यथाथ व्यय विवरण रु.	आ.नं. २०७१/०७२ को अनुमानित व्यय विवरण रु.	आ.नं. २०७२/०७३ को अनुमानित व्यय विवरण रु.
८.३२	नगरपालिका अनुदानबाट संचालित योजना न.पा विनियानुसार	१३,५५०,०००.००	१३,५५०,०००.००	१५,९०५,०००.००	१,६०३,५३७.००	१५,९०५,०००.००	१८,९०५,०००.००
२.०१.०१.०१४	आवधिक योजना	-	-	-	-	-	-
९.०३	युनिसेफ कार्यक्रम	४४०,०००.००	४१७,९४६.००	४४०,०००.००	-	७०४,१४०.००	७०४,१४०.००
८.३९	एकिकृत शहरी विकास आयोजना तथा जग्गा काप स्थापना फण्ड	७५०,०००.००	७५०,०००.००	२०,०००,०००.००	१,०५०,०००.००	२०,०००,०००.००	३१,५००,०००.००
६.०५	सार्वजनिक निर्माण	-	-	-	६०५,०१४.००	१,३००,०००.००	१,३००,०००.००
६.२१	विभिन्न वडाहरूको नाला सरसफाई	-	-	-	४५०,०००.००	७००,०००.००	७००,०००.००
६.२	फिर्ता खर्च	२००,०००.००	२१५,८९३.००	२२०,०००.००	९,७८५.००	२२०,०००.००	२२०,०००.००
८.२७	रामजानकी हाट निर्माण (मालपोत रजिस्ट्रेशन)	९,९०५,२७७.००	८,३६९,५८४.६८	-	३,१२६,८०५.००	३,१२६,८०५.००	२१९,३६०.००
	पुजिगत खर्चको जम्मा	११५,५६०,२७७.००	११,०३२,३१४.६६	१२२,०३५,५००.००	३०,९७५,१६६.०२	१३५,९०५,५८३.००	१७०,५३१,५००.००
	कुल चासू तथा पुजिगत खर्च	१८६,६६९,२७७.००	१६१,६६३,६६१.३५	२००,४२३,२००.००	४४,०३५,३१७.८२	२३९,७३५,८७८.००	२३९,९६६,०००.००
८.४१	जग्गा अधिग्रहण ल्याण्डफिल साइट गृही व्यवस्थापन	१४,२२२,२२२.००	१२,६००,०००.००	-	७५०,०००.००	७५०,०००.००	-
८.४२	एकिकृत शहरी विकास आयोजना कार्यक्रम	४४,८४२,७२९.००	२०,१७३,६८२.५४	२८०,०००,०००.००	११,८००,०००.००	२८०,०००,०००.००	४००,०००,०००.००
	जम्मा जोड	२४५,७३४,२२२.००	१९४,३३७,३५३.८९	४८०,४२३,२००.००	६६,४७५,३१७.८२	४१७,५८५,८७८.००	६३७,९६६,०००.००

Handwritten signature and initials.

जनकपुर उपमहानगरपालिका कार्यालय

जनकपुरधाम

आ.व.०७१/०७२ संसोधित तथा ०७२/०७३को अनुमानित व्यय बजेट पुष्टियाई

खर्च बजेट शिर्षक नम्बर	खर्च शीर्षकको नाम	विवरण	आ.व. २०७१/०७२ को संसोधित अनुमानित व्यय पुष्टियाई रु.	आ.व. २०७२/०७३ को अनुमानित व्यय पुष्टियाई विवरण रु.
चालु खर्च:-				
१.०१.१	तलब (कर्मचारी)	यस उपमहानगरपालिकाको आ.व.०७१/०७२ को संसोधित तथा आ.व.०७२/०७३मा प्रशासनिक कर्मचारीहरूको तलब वापत अनुमानित रु.	२७,२५०,०००.००	३०,०००,०००.००
१.०१.२	पदाधिकारी पारिश्रमिक	यस उपमहानगरपालिकामा हाल पदाधिकारी नभएको		
१.०१.३	कर्मचारी कल्याण कोष	उपमहानगरपालिकाको कर्मचारीहरू अनिवार्य अवकाश पाएका कर्मचारीहरूको लागि अनुमानित रु.	२५,५५०,०००.००	७,५००,०००.००
१.०१.४	बीमा प्रिमियम खर्च	यस उपमहानगरपालिकाको स्थायी कर्मचारीहरूलाई विमा वापत प्रति कर्मचारी प्रति महिनाको रु.२००को दरले खोलिदिएकोमा सो अनुसार अनुमानित रु.	२२२,०००.००	२२५,०००.००
१.०२.१	कर्मचारीहरूको स्था.भत्ता तथा महंगी भत्ता सन्नेत	यस उपमहानगरपालिकाका कर्मचारीहरूको लागि स्था.भत्ता वापत अनुमानित रु.	३,६००,०००.००	३,०००,०००.००
१.०२.२	पदाधिकारी भत्ता	यस नगरपालिकामा हाल पदाधिकारी नभएको		
१.०२.३	बैठक भत्ता	यस न.पा.मा टेण्डरहरू पर्दा प्रतिनिधिहरूलाई बैठक भत्ता दिने गरेकोमा सोको लागि अनुमानित रु.	१००,०००.००	३००,०००.००
१.०३	सरुवा भ्रमण खर्च तथा दैनिक भत्ता	यस उपमहानगरपालिकामा कार्यकारी अधिकृत सरुवा भई जाने र आउने लाई भ्रमण खर्च दिदा अनुमानित रु.	३१,९००.००	७५,०००.००
१.०४	पोशाक (प्रशासन कर्मचारी)	यस उपमहानगरपालिकाको प्रशासनिक कर्मचारीहरूलाई कार्यालय पोशाक वापत प्रति कर्मचारी रु.७५०० कादरले पोशाक दिनु पर्ने भएकोले सोको लागि अनुमानित रु.	१,१००,०००.००	१,१००,०००.००
१.०५	पोशाक (वारुण यन्त्र कर्मचारी)	यस उपमहानगरपालिकाका वारुण यन्त्र कर्मचारीहरूको पोशाक वापतको अनुमानित रु.	६२,५००.००	६२,५००.००
१.०५	खाद्यान्न तथा आहार (वारुण यन्त्र)	यस उपमहानगरपालिकामा रहेको वारुणयन्त्र कर्मचारीहरूलाई राशन दिनु पर्ने भएको हुँदा राशनको दररेट अनुसार राशन भत्ता वापतको अनुमानित रु.	३६७,२००.००	४२५,०००.००
१.०६	औषधी उपचार	यस उपमहानगरपालिकामा कर्मचारीहरू अवकाश पाउंदा दिनु पर्ने औषधी उपचार खर्च र न.पा. कर्मचारी कार्यरत समयमा विरामी वा दुर्घटना भई चोट पटक लाग्दा लाग्ने औषधी समेतमा अनुमानित रु.	२००,०००.००	३००,०००.००
१.०८	तालिम कार्यक्रम खर्च	यस उपमहानगरपालिकाका कर्मचारीहरूलाई अन्य ठाउँमा तालिममा तथा गोष्ठीमा पठाउनु पर्ने भएको हुँदा सोको लागि अनुमानित रु.	२२,०००.००	२५,०००.००
२.०१	पानी तथा बिजुली महसूल	यस उपमहानगरपालिकामा रहेको खानेपानीको धारा तथा न.पा.कार्यालयको बिजुलीहरू र कार्यालयको विद्युत महसूल तिर्ने विद्युत प्राधिकरण बाट ताकेता भई रहेको र सामाधान नभए सम्म न.पा. कार्यालयको विद्युत तथा खानेपानी महसूलको लागि अनुमानित रु.	५५,०००.००	७५,०००.००
२.०२	सञ्चार महसूल	यस उपमहानगरपालिका कार्यालयमा रहेको टेलिफोनहरूको महसूल तिर्ने अनुमानित रु.	२२०,०००.००	३००,०००.००
२.१८	विज्ञापन तथा सूचना प्रकाशन	यस उपमहानगरपालिकाको विकास निर्माण काम हुँदा तथा पत्रकारहरूलाई विज्ञापन तथा न.पा.सम्बन्धित सूचनाहरू प्रकाशन गर्नु पर्ने हुँदा सोको लागि अनुमानित रु.	३५०,०००.००	६००,०००.००

5/1

२.१२	वैक दस्तुर	यस उपमहानगरपालिकाबाट बनाउने ड्राफ्टहरूमा वैक कमिशन तिर्नु पर्ने भएको हुदा सोको अनुमानित र.	१,१००.००	२,०००.००
२.१३	मसलन्द	यस उपमहानगरपालिकाका विभिन्न शाखा उपशाखा तथा वडा कार्यालयहरूमा मसलन्द सामानहरू आवश्यक पर्ने र वडा कार्यालय समेतमा मसलन्द खर्च वापत अनुमानित र.	३३०,०००.००	४००,०००.००
२.१६	छपाई	यस उपमहानगरपालिकाको नगदी रसिद, गोस्वारा भौचर, हाजरी रजिस्टर, भवन निर्माण सम्बन्धित फोरमेट राजस्व, लेखा समेत अन्य शाखाहरूको छपाईको लागि अनुमानित र.	९६०,०००.००	१,२००,०००.००
२.१४	पुस्तक (न.पा. कार्यालय)	यस उपमहा न.पा.को लागि आवश्यक एन नियम तथा अन्य किताबहरू खरिद गर्नको लागि अनुमानित र.	३६,५००.००	५०,०००.००
२.१६.क	पुस्तकालय व्यवस्थापन	उपमहा न.पा.बाट संचालित सार्वजनिक पुस्तकालयको पुस्तक तथा पत्रपत्रिका खरिद गर्नका लागि अनुमानित र.	६०,०००.००	७५,०००.००
२.१५	पत्र-पत्रिका (न.पा. कार्यालय)	यस उपमहानगरपालिकामा आउने राष्ट्रिय दैनिक पत्रिका तथा स्थानीय पत्रिकाहरू शाखा शाखामा लिने गरेको हुदा सोको लागि अनुमानित र.	१२५,०००.००	१५०,०००.००
२.१७	फोटोकपी	यस उपमहानगरपालिकामा रहेको फोटोकपी मेशिन विप्रेको अवस्थामा बाहिर बाट फोटोकपी गराउनु पर्दा अनुमानित र.	१३५,५००.००	१५०,०००.००
२.०३	अन्य कार्यालय सम्बन्धी सामान	यस उपमहानगरपालिकामा आउने अन्य कार्यालय सम्बन्धी सामानहरूको लागि अनुमानित र.	६५०,०००.००	७२५,०००.००
२.०४.१	वडा कार्यालय घरभाडा	यस उपमहानगरपालिकाको ४वटा वडा कार्यालय आफ्नै भवनमा र अन्य वडा कार्यालयहरू भाडामा रहेको हुदा भाडा वापत अनुमानित खर्च र.	३०२,५००.००	३५०,०००.००
२.०४.२	कार्यकारी अधिकृत आवास भाडा	यस उपमहानगरपालिकाको कार्यकारी अधिकृत ज्युको निवासको लागि घर भाडामा लिएकोमा सोको अनुमानित र.	११०,०००.००	१५०,०००.००
२.१९	फर्निचर मर्मत	यस उपमहानगरपालिका कार्यालय भित्रको फर्निचरहरूको मर्मत गराउनको लागि अनुमानित र.	१६,५००.००	७०,०००.००
२.२	कम्प्युटर, प्रिन्टर, स्क्यानर, फ्याक्स तथा अन्य विद्युतीय उपकरण मर्मत	यस उपमहानगरपालिका कार्यालयको कम्प्युटर, प्रिन्टर, स्कानर, फ्याक्स, कार्टिज तथा अन्य विद्युतीय उपकरणको लागि अनुमानित र.	२२०,०००.००	३००,०००.००
२.०५	मर्मत तथा सम्भार	उपमहानगरपालिकामा रहेको साइकल, ठेला गाडी र अन्य मर्मतको लागि अनुमानित र.	१००,०००.००	१५०,०००.००
२.०६.१	सवारी इन्धन पदाधिकारी	यस न.पा.मा सवारीको इन्धन तथा पदाधिकारी तथा न.पा.को काममा खटिएको पदाधिकारीहरू लाई दिइने इन्धनको लागि अनुमानित र.	५००,०००.००	७००,०००.००
२.०६.२	सवारी इन्धन कर्मचारी	यस उपमहानगरपालिकाका फिल्डमा खटने कर्मचारीहरूलाई फिल्डमा जान इन्धन दिई रहेको र गत वर्षको पनि केही बाँकी समेतको लागि अनुमानित र.	२००,०००.००	३५०,०००.००
२.०६.३	अन्य इन्धन	यस न.पा.मा दिपावली, विवाहपञ्चमी, पर्वहरूमा र अन्य संस्थाहरूलाई दिइने इन्धन मटीतेलको लागि अनुमानित र.	१,१००,०००.००	१,५७५,०००.००
२.०७.१	अन्य परामर्श सेवा	यस न.पा.को लेखा परिक्षण सम्बन्धीको परामर्श तथा आ.ले.प.समेत गराउनु पर्दा अनुमानित र.	२२०,०००.००	२५०,०००.००
२.०८.१	सदस्यता शुल्क RLC समेत	यस न.पा.बाट नगरपालिका महासंघ लाई दिनु पर्ने रकम गत विगत देखी भुक्तानी गर्न बाँकी रहकोले सो समेतको लागि अनुमानित र.	११०,०००.००	१३०,०००.००
२.०८.३	स्वास्थ्य कार्यक्रम खर्च	यस उपमहानगरपालिका बाट दिइने गरिब निरिहलाई आर्थिक सहायताको लागि अनुमानित र.	१,२००,०००.००	१,३५०,०००.००
२.०८.४	पुरस्कार	उपमहानगरपालिकामा कान्जी हाउसमा ल्याउने गाई बस्तु हरको पुरस्कार तथा अन्य पुरस्कारसमेतको लागि अनुमानित र.	२५०,०००.००	३५०,०००.००
२.०८.५	परिषद सञ्चालन खर्च	यस उपमहानगरपालिकाका ०७२१०७३को लागि बजेट तर्जुमामा खटने कर्मचारी पदाधिकारी तथा संचालनको लागि अनुमानित र.	१६५,०००.००	२००,०००.००

5X
21

२०८६	विविध खर्च	यस उपमहानगरपालिकामा अतिथि सरकार तथा न.पा.को बैठक आदीमा आउने चिया नास्ता खर्च र न.पा.बाट गाई वस्तु भान्से समेतको सदगत तथा अन्य फूटकर समेतको अनुमानित ह.	६३०,०००.००	७५०,०००.००
२०८७	विविध वैपरी आउने खर्च	यस उपमहानगरपालिकामा आउने आकस्मिक काम आई परेमा र अन्य ठाउँबाट आउने पाहुनाहरूको सरकारको लागि अनुमानित ह.	२७५,०००.००	३५०,०००.००
३०१	सार्वजनिक संस्थालाई अनुदान	यस उपमहानगरपालिकाबाट सार्वजनिक संस्थाहरूलाई दिइने अनुदान रकम अनुमानित ह.		
३०३	सामाजिक संस्थालाई अनुदान	यस उपमहानगरपालिकाबाट सामाजिक संस्थाहरूलाई अनुदान रकम अनुमानित ह.		
३०५	सामाजिक संस्थालाई अनुदान (इन्धन सहयोग)	यस उपमहानगरपालिकामा संस्थाहरूबाट मांग भई केही इन्धन सहयोग गर्नु पर्ने भएको हुँदा सोमा अनुमानित ह.		
३०४	सामाजिक सुरक्षा अनुदान	यस उपमहानगरपालिकाबाट सामाजिक सुरक्षा कार्यक्रम अन्तर्गत जेष्ठ नागरिक एकल महिला र असक्तहरू लाई जि.वि.स.बाट प्राप्त हुने भत्ताको लागि अनुमानित ह.	२४,९५९,५९६.००	
४०३	पुस्तक तथा सामाग्री	यस उपमहानगरपालिकाबाट संचालित सार्वजनिक पुस्तकालयको लागि पुस्तक तथा पत्र पत्रिका खरिद गर्नको लागि अनुमानित ह.		
२२१	धार्मिक संरक्षण	यस न.पा.बाट धार्मिक पर्व पूजा, बडा दशैं, तिहार छठ, विवाहपञ्चमी, रामनवमी, गणेश पूजा, इन्द्र पूजा समेतमा विभिन्न क्लव तथा संघ संस्थाहरूलाई दिइने अनुमानित ह.	१६५,०००.००	१७५,०००.००
२२२	अभिलेख व्यवस्थापन	यस उपमहानगरपालिकाको अभिलेख शाखा एवम अन्य शाखाहरूमा कागजातहरू जम्मा भै रहेको र व्यवस्थित नभएको हुँदा व्यवस्थित गर्नका लागि अनुमानित ह.	३५,५००.००	५०,०००.००
२२३	लामखुट्टे नियन्त्रण	यस उपमहानगरपालिका क्षेत्रभित्र लामखुट्टेको प्रकोप बढ्ने गरेको हुँदा लामखुट्टे नियन्त्रण औषधि छर्कने कामको लागि अनुमानित ह.	७७०,०००.००	१,०००,०००.००
२०९	पोलियो धोपा, भि.ए. कार्यक्रम तथा स्वास्थ्य सम्बन्धी कार्यक्रम	यस उपमहानगरपालिकाबाट संचालित खोप कार्यक्रम र अन्य भिटामिन ए, मातृशिशु स्वास्थ्य कार्यक्रम र महिला स्वास्थ्य सेविकाहरूको सूच्यवस्थितका लागि अनुमानित ह.	२००,०००.००	३००,०००.००
२११	शिक्षा, संस्कृती तथा खेलकुद	यस उपमहानगरपालिका क्षेत्रको युवाहरूको उत्थानको लागि र न.पा.बाट हुने प्रतियोगिता, केहि स्कूलहरूमा गरिब बच्चाहरूलाई दिइने पोशाक समेतको लागि अनुमानित ह.	१६५,०००.००	२००,०००.००
४१	दलित कार्यक्रम	यस उपमहानगरपालिकाबाट दलित कार्यक्रमको लागि दलितहरूलाई दिइने सहयोगका लागि अनुमानित ह.	११०,०००.००	१५०,०००.००
४११	आदिवासी तथा जनजाति कार्यक्रम	यस उपमहानगरपालिकाबाट आदिवासी जनजाती कार्यक्रमको लागि अनुमानित ह.	११०,०००.००	१५०,०००.००
४१२	अपांग कार्यक्रम	यस उपमहानगरपालिकाबाट अपांग कार्यक्रम को लागि अनुमानित ह.	११०,०००.००	१५०,०००.००
४१३	दैवी प्रकोप कार्यक्रम	यस उपमहानगरपालिका क्षेत्रभित्रको दैविक प्रकोपको लागि अनुमानित ह.	६६,०००.००	१००,०००.००
४१४	अन्य कार्यक्रम संचालन खर्च	यस उपमहानगरपालिकाबाट अन्य कुनै किसिमको कार्यक्रम संचालन गर्नको लागि अनुमानित ह.	११,०००.००	२५,०००.००
४१५	बर्डफ्लु नियन्त्रण कार्यक्रम	यस उपमहानगरपालिकाबाट बर्डफ्लु कार्यक्रमको लागि अनुमानित ह.	३३,०००.००	५०,०००.००
४०५.१	कार्यक्रम भ्रमण खर्च पराधिकारी	यस उपमहानगरपालिकाको कामले न.पा.पदाधिकारीहरूलाई सरुवा भई जाँदा आउदा भ्रमण खर्च बापत अनुमानित ह.		
४०५.२	कार्यक्रम भ्रमण खर्च कर्मचारी	यस उपमहानगरपालिकाको कामले न.पा. कर्मचारीहरूलाई काजमा जानू पर्दा भ्रमण खर्च बापत अनुमानित ह.	५००,०००.००	७००,०००.००
१०१.५	दमकल कर्मचारी तलब	यस उपमहानगरपालिकाको वारुणयन्त्र तर्फको कर्मचारीहरूलाई नेपाल सरकारबाट समायोजन भएको तलब हाल स्तरवृद्धि भएकोले अनुमानित ह.	२,५००,०००.००	२,७००,०००.००
१०२.४	दमकल कर्मचारी भत्ता तथा महगी भत्ता समेत	यस उपमहानगरपालिकाको वारुणयन्त्र कर्मचारीको हालको तलब १२ % न.पा. भत्ता समेतको लागि अनुमानित ह.	२,७०,०००.००	३२५,०००.००

3

१.२क	दमकल इन्धन खर्च	यस उपमहानगरपालिकाको वारुणयन्त्र आगो लागेको बेलाभा र कहिलेकाही कार्यक्रमहरूमा पानी छुड्कने काम र जिल्लाहरूमा कही पनी आगो लाग्दा निभाउन जाने भएकोले गाडीमा प्रयोग हुने इन्धनको लागि अनुमानित र.	२५०,०००.००	४५०,०००.००
१.१क	दमकल मर्मत खर्च	यस उपमहानगरपालिकाको वारुणयन्त्र गाडी पुरानो भएको हुनाले पटक पटक मर्मत गराउनु पर्ने भएको हुँदा सोको मर्मत को लागि अनुमानित र.	१६०,०००.००	३००,०००.००
१.३क	एम्बुलेन्स इन्धन खर्च	यस उपमहानगरपालिकाको एम्बुलेन्स बाट बिरामी लिएर जाँदा आउंदा शुल्क न.पा.बाट लिने गरेको हुँदा सोको इन्धनमा हुने खर्चको अनुमानित र.		
१.४क	एम्बुलेन्स मर्मत खर्च	यस उपमहानगरपालिकाको एम्बुलेन्स पुरानो भएकोले पटक पटक बिग्री रहने हुँदा मर्मतका लागि अनुमानित र.		
२.१०	भारत शिक्षा स्वास्थ्य कार्यक्रम	यस उपमहानगरपालिकाबाट संचालित स्वास्थ्य कार्यक्रमका लागि अनुमानित र.		
३.०६	आवधिक योजना संचालनको लागि	यस उपमहानगरपालिकाको लागि आवधिक योजना संचालनको लागि चाहिने कार्यक्रमको लागि अनुमानित र.		
३.०७	सोसल एन जि.ओ.पुल कार्यक्रम			
११.०३	आन्तरिक ऋणको सावाँ भुक्तानी	यस उपमहानगरपालिकाले पक्क नाला निर्माणको लागि नगर विकास कोष बाट लिएको ऋणको सावाँ भुक्तानी को लागि अनुमानित र.	५००,०००.००	६००,०००.००
११.०१	आन्तरिक ऋणको व्याज मुक्तानी	यस उपमहानगरपालिकाले पक्क नाला निर्माणको लागि नगर विकास कोष बाट लिएको ऋणको व्याज भुक्तानी को लागि अनुमानित र.	२२०,०००.००	२५०,०००.००
३.०८	स्थानीय स्वायत्त शासन तथा सामुदायिक विकास कार्यक्रम	स्थानीय स्वायत्त शासन तथा सामुदायिक विकास कार्यक्रम र क्षमता विकास कार्यक्रम अख्तियारी अनुसार संचालनको लागि अनुमानित र.	४,६७४,६००.००	४,०००,०००.००
१२	फिर्ता खर्च	यस उपमहानगरपालिकामा कहिले काही व्यक्तिहरूबाट जम्मा भएको रकम फिर्ता गर्नु पर्दा अनुमानित र.	५५,०००.००	७५,०००.००
चालु खर्चको कुल जोड			१००,८३१,३९६.००	६६,४३४,५००.००

पूजिगत खर्च-

८.०४	सफाई कर्मचारी तलब	यस उपमहानगरपालिकाका सफाई तर्फका कर्मचारीहरूलाई नेपाल सरकारबाट समापोजन भएको तलब र संचयकोष थप समेत गरी जम्मा अनुमानित र.	१३,३१०,०००.००	१५,०००,०००.००
८.०५	सफाई कर्मचारी भत्ता तथा महंगी भत्ता समेत	यस उपमहानगरपालिकाको कर्मचारीहरूलाई स्थानिय भत्ता वापत अनुमानित र.	१,५००,०००.००	१,६५०,०००.००
८.०६	सफाई कर्मचारीको विमा	यस उपमहानगरपालिकाका सफाई कर्मचारीको विमा वापत को रकम र.	१९२,५००.००	२००,०००.००
८.०७	सफाई कर्मचारी पोशाक	यस उपमहानगरपालिकाको सफाई तर्फको कर्मचारीहरूलाई र.७५००को दरले वर्षमा एक पटक पोशाकको लागि अनुमानित र.	४९५,०००.००	५००,०००.००
८.०८	सफाई साधनहरूको इन्धन खर्च	यस उपमहानगरपालिकाको सफाईकाममा प्रयोग हुने स्काभेटर, ट्राइकटर, टिपर आदिको ईन्धनमा अनुमानित र.	२,०००,०००.००	३,०००,०००.००
८.३	सफाई साधनहरूको मर्मत खर्च	यस उपमहानगरपालिकामा सफाईमा प्रयोग हुने गाडीहरूको साधारण मर्मतको लागि अनुमानित र.		
८.०९	सरसफाई औजार तथा सामग्रीहरू	यस उपमहानगरपालिकाको सफाई कामको लागि भाँर कोदालो बेलचा आदीको लागि अनुमानित र.	३३०,०००.००	५५०,०००.००
८.१	विशेष सफाई (दशैं तिहार)	यस उपमहानगरपालिका क्षेत्रको धार्मिक पर्व मेला वडा दशैं तिहार छठ विवाह पञ्चमी आदीमा विशेष ज्यामी राखी सफाई कामको लागि अनुमानित र.	२७५,०००.००	३००,०००.००
८.११	फोहरमैला व्यवस्थापन तथा जनचेतना कार्यक्रम	यस उपमहानगरपालिकाको फोहरमैला व्यवस्थापन तथा जनचेतना कार्यक्रम लागि अनुमानित र.	२२०,०००.००	३००,०००.००
८.१२	वातावरण तथा हरियाली पर्वधन कार्यक्रम	वातावरण तथा हरियाली पर्वधन कार्यक्रम लागि अनुमानित र.	१६५,०००.००	२००,०००.००

६.०१	फर्निचर	यस उपमहानगरपालिकामा कार्यालयको फर्निचर ध्वस्त्या कामको लागि अनुमानित रु.	११०,०००.००	२००,०००.००
६.०२	सावारी साधन मर्मत	सावारी साधन मर्मत लागि अनुमानित रु.		
६.१४	सवारी साधन मर्मत विशेष	यस उपमहानगरपालिकाका सवारी साधन मर्मत विशेष का लागि अनुमानित रु.	२,७००,०००.००	३,५००,०००.००
६.१५	सवारी साधन विना प्रिमियम	यस उपमहानगरपालिकाको ट्रायक्टर, टिपर, स्काभेटर अन्य गाडी तथा निर्माणको लागि विशेष खाता खोल्नु परेकोले सोको लागि अनुमानित रु.	६०,०००.००	१५०,०००.००
६.१६	मेशनरी औजार तथा अन्य उपकरण मर्मत	मेशनरी औजार तथा अन्य उपकरण मर्मत लागि अनुमानित रु.	२२०,०००.००	४००,०००.००
६.१८	भवन निर्माण तथा मर्मत (ज.न.पा. कार्यालय भवन मर्मत समेत)	नयाँ भवन निर्माण तथा मर्मत उपमहानगरपालिका कार्यालय भवन मर्मत समेतमा अनुमानित रु.	११,१००,०००.००	२,०००,०००.००
६.२	मानव संसाधन तथा गरिबी न्यूनीकरण केन्द्रिय स्तर	मानव संसाधन तथा गरिबी न्यूनीकरण केन्द्रिय स्तर अनुमानित रु.		
६.१९	सडक बत्ती	यस उपमहानगरपालिका बाट सडक बत्तीका लागि अनुमानित रु.	१,८७०,०००.००	२,५००,०००.००
६.२१	खानेपानी सामग्री	उपमहानगरपालिकाको विभिन्न वडाहरूबाट मांग भए अनुसार खानेपानी पाईप तथा अन्य सामानहरूको लागि अनुमानित रु.	९९०,०००.००	१,२५०,०००.००
६.२२	विभिन्न ठाउँमा कलभर्ट निर्माण	यस उपमहानगरपालिकाको मांग भए अनुसारको कलभर्ट निर्माण कार्यको लागि अनुमानित रु.	१,१००,०००.००	१,१००,०००.००
६.२३	विभिन्न ठाउँमा ह्युम पाईप जडान	यस उपमहानगरपालिकाको मांग भए अनुसारको ह्युम पाईप जडान कार्यको लागि अनुमानित रु.	४४०,०००.००	४४०,०००.००
२.२४	जनसहभागितामा आधारित विकास कार्यक्रम (नयाँ आयोजनाहरू) गत वर्षको योजना सन्चालित समेत	यस उपमहानगरपालिकाको केन्द्रबाट प्राप्त भएको जनसहभागिता रकम न.पा र जनसहभागिताबाट संचालित योजनाको लागि अनुमानित रु.	१०,८६०,०००.००	१०,८६०,०००.००
६.३१	जगेडा कोष तथा स्थानीय निकाय आयोजना (नयाँ प्रस्तावित योजनाहरू)	यस उपमहानगरपालिकाको जगेडा कोष तथा न.पा.को लगानीमा संचालित योजनाको लागि अनुमानित रु.	२१,८७२,५०८.००	४०,०००,०००.००
६.२६	वडास्तरीय योजना (निर्माण)	यस उपमहानगरपालिकाको वडाबाट मांग भए अनुसारको योजना संचालनको लागि अनुमानित रु.	१,७६०,०००.००	१,१७०,०००.००
६.२६क	अन्य नगर स्तरिय योजना निर्माण	अन्य नगर स्तरिय योजना निर्माण लागि अनुमानित रु.	४५०,०००.००	४५०,०००.००
६.०८	गत विगतको भुक्तानी तथा संचालन योजना समेतको भुक्तानी	यस उपमहानगरपालिकाबाट गत विगतमा दिनु पर्ने भुक्तानी वापत अनुमानित रु.	७७०,०००.००	७७०,०००.००
६.०९	नगर विकास कोष म्याचिङ फण्ड	यस उपमहानगरपालिकाबाट नगर विकास कोष संग क्रिण लिई सर्पिंग कम्पलेक्स बनाउने योजनाको लागि अनुमानित रु.	२२०,०००.००	२२०,०००.००
६.१	गंगा सागर र धनुष सागर सौन्दर्यीकरण कार्यक्रम केन्द्रिय स्तर	यस उपमहानगरपालिकाको गंगा सागर, धनुषसागर सौन्दर्यीकरण कार्यक्रम केन्द्र बाट भएकोमा सोको सानो तिनो कामको लागि अनुमानित रु.	११०,०००.००	११०,०००.००
६.१३	न.पा. सूचना व्यवस्थापन	यस उपमहानगरपालिकामा रहेको सुचना केन्द्रबाट वार्षिक बुलेटिन वीसर, आवश्यक सुचना प्रकाशन तथा सामान खरिदको लागि अनुमानित रु.	४५०,०००.००	४५०,०००.००
६.१२	इन्धन (निर्माण)	यस उपमहानगरपालिकाको निर्माण काममा प्रयोग हुने इन्धनको लागि अनुमानित रु.	१,३२०,०००.००	१,३२०,०००.००
६.१३क	विभिन्न स्वास्थ्य क्लिनिक निर्माण	विभिन्न स्वास्थ्य क्लिनिक निर्माणका लागि अनुमानित रु.	२,२००,०००.००	२,२००,०००.००
६.२८	सडक बोर्ड नेपाल बाट सडक मर्मत कार्य (नयाँ योजना)	यस उपमहानगरपालिकाको सडक बोर्ड तथा न.पा.को संयुक्त लगानीमा संचालित योजनामा अनुमानित रु.	४,२५०,०००.००	४,२५०,०००.००

६.१५	विभिन्न वडाको सडक मि.सि.सि. तथा पक्की नाला	यस उपमहानगरपालिकाको वडाहरुमा बाटो पि.सि.सि. तथा पक्की नाला निर्माणको लागि अनुमानित रु.	१,१००,०००.००	११,०००,०००.००
६.१७	महिला विकास कार्यक्रम तथा जेण्डर कार्यक्रम	यस न.पा.बाट महिलाहरुको उत्थानको लागि कार्यक्रम संचालन गर्नको लागि अनुमानित रु.	७३०,०००.००	७३०,०००.००
६.१४	विभिन्न शूलभ शौचालय निर्माण तथा मर्मत कार्य	उपमहानगरपालिकाको निर्णयानुसार हुने निर्माण कार्यको लागि अनुमानित रु.	२२०,०००.००	२२०,०००.००
६.१६	कालोपत्रे सडक सुधार	कालोपत्रे सडक सुधार कार्यको लागि अनुमानित रु.	१,१००,०००.००	१,१००,०००.००
८.२९	स्थानीय स्तरका कृषि सडक योजना (नयाँ आयोजनाहरू)	स्थानीय स्तरका कृषि सडक आयोजनाहरूका लागि अनुमानित रु.	१,४६५,५२९.००	
६.१८	अन्य परामर्श सेवा	यस न.पा.को निर्माण कार्यको लागि सर्वे डिजाइन, अध्ययन गर्नु पर्ने हुँदा कन्सलटेन्टहरुलाई भुक्तानीमा अनुमानित रु.	४४०,०००.००	४४०,०००.००
६.१९	संस्था गत विकास तथा क्षमता अभिवृद्धि कार्यक्रम	संस्था गत विकास तथा क्षमता अभिवृद्धि कार्यक्रम लागि अनुमानित रु.	२२०,०००.००	२२०,०००.००
२०७.००.००१	एल जि.सि डि.पि कार्यक्रम स्थानीय शासन तथा सामुदायिक विकास कार्यक्रम जेनरल	एल जि.सि डि.पि कार्यक्रम स्थानीय शासन तथा सामुदायिक विकास कार्यक्रम जेनरल		
८.३६	दलित ,जनजाती ,जेष्ठनागरिक, पछाडी पारिएका समुह तथा पूर्वाधार योजना कार्यक्रम १०५ प्रतिशत	दलित ,जनजाती ,जेष्ठ नागरिक, पछाडी पारिएका समुह तथा पूर्वाधार योजना कार्यक्रम लागि अनुमानित रु.	३,४६५,०००.००	३,४६५,०००.००
८.३७	महिला को लागि योजना खर्च १०% प्रतिशत	महिला को लागि योजना खर्च १० प्रतिशत	२,३१०,०००.००	२,३१०,०००.००
८.३७.क	बाल बालिकाको लागि योजना खर्च १०% प्रतिशत	बाल बालिकाको लागि योजना खर्च १० प्रतिशत लागि अनुमानित रु.	२,३१०,०००.००	२,३१०,०००.००
८.३२	नगरपालिका अनुदानबाट संचालित योजना न.पा.निर्णयानुसार	उपमहानगरपालिका अनुदानबाट संचालित योजना न.पा.निर्णयानुसार लागि अनुमानित रु.	१४,९०५,०००.००	१८,९०५,०००.००
२०१.०१.०१४	आवधिक योजना	आवधिक योजना लागि अनुमानित रु.		
९.०३	युनिसेफ कार्यक्रम	युनिसेफ कार्यक्रमको लागि	७०४,१४०.००	७०४,१४०.००
८.३९	एकिकृत शहरी विकास आयोजना जेगेडा कोष म्याचिङ फण्ड	एकिकृत शहरी विकास आयोजना लागि अनुमानित रु.	२०,०००,०००.००	३१,५००,०००.००
६.०५	सार्वजनिक निर्माण	सार्वजनिक निर्माणको लागि अनुमानित	१,३००,०००.००	१,३००,०००.००
६.२१	विभिन्न वडाको नाला सरसफाई	विभिन्न वडाहरुको नाला सरसफाईको लागि अनुमानित	७००,०००.००	७००,०००.००
६.२	फिर्ता खर्च	फिर्ता खर्च लागि अनुमानित रु.	२२०,०००.००	२२०,०००.००
८.२७	रामजानकी हाट निर्माण सुधार	रामजानकी हाट निर्माण सुधारलागि अनुमानित रु.	३,१२६,८०५.००	२१९,३६०.००
जम्मा पूँजगत खर्च			१३५,९०४,४८२.००	१७०,६३१,५००.००
८.४१	जग्गा अधिग्रहण ल्याण्डफिल साइट गृही व्यवस्थापन	जग्गा अधिग्रहण ल्याण्डफिल साइट गृही व्यवस्थापन	७५०,०००.००	
८.४२	एकिकृत शहरी विकास आयोजना	एकिकृत शहरी विकास आयोजना लागि अनुमानित रु.	२८०,०००,०००.००	४००,०००,०००.००
एकिकृत शहरी विकास आयोजनाको जम्मा			२८०,७५०,०००.००	४००,०००,०००.००
कूल जम्मा खर्च			४१७,४८५,८७८.००	६३७,१६६,०००.००

95

जनकपुर उप-महानगरपालिका कार्यालय
जनकपुरधाम

राजश्व परिचालन तथा कर सम्बन्धी नीति

आ.व. (०७१/०७२ तथा ०७२/०७३ का लागि न.पा. द्वारा लिईने विभिन्न कर शुल्क तथा दस्तुरहरुको दररेट देहाय बमोजिम गरी लागु गर्ने निर्णय गरियो ।

१.१ वार्षिक पेशा व्यवसाय कर तर्फ

क्र.सं.	विवरण	०७०/०७१	आ.व.०७१/०७२	आ.व.०७२/०७३
१	होटल एण्ड लज			
क	श्रेणी क लाई (बास समेत)	१००००	१००००	१००००
ख	श्रेणी ख लाई	५०००	५०००	५०००
ग	श्रेणी ग लाई (बास मात्र)	२०००	२०००	२०००
घ	श्रेणी घ लाई	१०००	१०००	१०००
नोट : तारे होटलको हकमा प्रति तारा रु. १०००० का दरले लिइनेछ ।				
२	भोजनालय			
क	चल्ती ठाउँकोलाई (मिठाई समेत)	३०००	३०००	३०००
ख	मध्यम बर्गकोलाई	१०००	१०००	१०००
ग	निम्न बर्गकोलाई	५००	५००	५००
घ	दही / लस्सी पसल	५००	५००	५००
३	रेष्टुरेण्ट र बार			
क	रेष्टुरेण्ट / बार श्रेणी क	६०००	६०००	६०००
ख	श्रेणी ख	५०००	५०००	५०००
ग	होटल बार श्रेणी क	१५००	१५००	१५००
घ	श्रेणी घ	१०००	१०००	१०००
४	मिष्ठान र क्याटरिङ पसल			
क	क्याटरिङ पसल श्रेणी क	२०००	२०००	२०००
	क्याटरिङ पसल श्रेणी ख	१५००	१५००	१५००
ख	मिष्ठान पसल श्रेणी क	१०००	१०००	१०००
	मिष्ठान पसल श्रेणी ख	८००	८००	८००
	मिष्ठान पसल श्रेणी ग	६००	६००	६००
	मिष्ठान पसल श्रेणी घ	३००	३००	४००
ग	चिया कफी पसल	२००	२००	३००
५	माछा, मासु विक्री पसल			
क	खसी, / बोका / सुंगुर, बंगुरको	१५००	१५००	१५००
ख	रांगाको मासु श्रेणी क	५००	५००	७००
	श्रेणी ख	३००	३००	४००
ग	कुखुराको मासु विक्री	१०००	१०००	१०००
घ	ताजा माछा विक्री	५००	५००	५००
ङ	सिद्रा विक्री	३००	३००	३००
च	अण्डा विक्री श्रेणी क	४००	४००	४००
छ	श्रेणी ख	२००	२००	२००
	छाला संकलन तथा विक्री			
	गाइगोरु, रांगाभैसी, खसीबोका	१०००	१०००	१०००
	खसी बोकाको मात्र	७००	७००	७००
ज	छाला गोदाम	१०००	१०००	१०००
झ	भुरा माछा बेच्ने व्यवसाय	५००	५००	५००
ञ	माछा फारम	१२००	१२००	१२००
ट	पोल्ट्रि फारम(श्रेणी क)	१५००	१५००	२०००
	श्रेणी ख	८००	८००	१०००
६	फलफूल पसल			
क	थोक विक्रेता श्रेणी क	१०००	१०००	१०००
	श्रेणी ख	५००	५००	५००

25

७	सागसब्जी पसल			
क	थोक विक्रेता	८००	८००	१०००
ख	खुद्रा विक्रेता	४००	४००	७००
ग	नर्सरी व्यवसाय	५००	५००	१०००
घ	कोल्ड स्टोर	३०००	३०००	५०००
८	सुन चांदी पसल			
क	कामदार राखी व्यवसाय गर्ने			
	श्रेणी क लाई	१०००	१०००	१०००
	श्रेणी ख लाई	७५०	७५०	७५०
ख	आफै गहना बनाई विक्रीगर्ने श्रेणी क	१०००	१०००	१०००
	आफै गहना बनाई विक्रीगर्ने श्रेणी ख	७००	७००	७००
९	औषधी पसल			
क	औषधीयोक सुपर डिप्ट्यूटर्स	४०००	४०००	४०००
	औषधीयोक	३०००	३०००	३०००
ख	औषधी खुद्रा (डक्टर भएको) श्रेणी क	२०००	२०००	२०००
	श्रेणी ख	१५००	१५००	१५००
ग	औषधी खुद्रा (डक्टर नभएको) श्रेणी क	१०००	१०००	१०००
	श्रेणी ख	८००	८००	८००
घ	आयुर्वेदिक/होम्योपेथिक औषधी थोक	१०००	१०००	१०००
	खुद्रा	६००	६००	६००
ड	एग्रोभेट थोक पसल	३०००	३०००	३०००
	एग्रोभेट खुद्रा पसल	१०००	१०००	१०००
१०	स्वास्थ्य तथा क्लिनिक तर्फ			
क	गैह्रसरकारी अस्पताल/नर्सिङहोम श्रेणी क	७०००	७०००	७०००
ख	क्लिनिकमा जांच गर्ने / पोलि डि. श्रेणी ख	५०००	५०००	५०००
	१. कन्सल्टेण्ट डक्टर	५००	५००	५००
	२. मेडिकल अफिसर M.D.	१०००	१०००	१०००
	M.B.B.S.	५००	५००	५००
ग	अल्ट्रा साउण्ड क्लिनिक	१०००	१०००	१०००
घ	एक्सरे पसल	५००	५००	५००
ड	चश्मा पसल	४००	४००	४००
च	दांत बनाउने पसल	४००	४००	४००
छ	अक्यूपन्चर उपचार केन्द्र	४००	४००	४००
ज	प्याथोलोजी क्लिनिक श्रेणी क	५००	५००	१०००
	श्रेणी ख	३००	३००	७००
११	तमाखु धुरा पसल			
क	उत्पादन तथा विक्री	१०००	१०००	१०००
ख	खुद्रा विक्री	५००	५००	५००
ग	चियापत्ती उद्योग श्रेणी क	१५००	१५००	१५००
	श्रेणी ख	१०००	१०००	१०००
१२	पान पसल			
ग	पान मसाला	५००	५००	५००
	जर्दा उद्योग श्रेणी क	१०००	१०००	१०००
	पान पसल	५००	५००	५००
१३	धोबी पसल			
क	डाईक्लिनर	५००	५००	७००
ख	साधारण	१००	१००	५००

२३

१४	सिलाई पसल टेलर			
क	श्रेणी क	१५००	१५००	१५००
	श्रेणी ख	५००	५००	१०००
ख	श्रेणी ग	३६०	३६०	५००
ग	प्रत्येक सिलाई मैसिन	१००	१००	१००
	ताल्पा, छाता, पेट्रोमेक्स मर्मत श्रेणी क	१५०	१५०	३००
	श्रेणी ख	१००	१००	२००
ग	सिलाई मैसिन मर्मत	२००	२००	५००
१५	सैलून तथा ब्यूटीपार्लर			
क	ब्यूटीपार्लर श्रेणी क	१०००	१०००	१०००
	श्रेणी ख	६००	६००	६००
ख	सैलून क	५००	५००	७००
ग	सैलून ख	४००	४००	५००
१६	इलेक्ट्रॉनिक पसल (विक्री तथा मर्मत)			
क	टि.भी., डेक, रेडियो, घडी, क्याल्कुलेटर			
	विक्री पसल श्रेणी क	१५००	१५००	१५००
	श्रेणी ख	१०००	१०००	१०००
	श्रेणी ग	५००	५००	५००
ख	टि.भी., डेक, रेडियो, घडी, क्याल्कुलेटर			
	मर्मत पसल श्रेणी क	७५०	७५०	७५०
	श्रेणी ख	३६०	३६०	३६०
ग	अडियो, भिडियो क्यासेट पसल			
	श्रेणी क	७५०	७५०	७५०
	श्रेणी ख	४००	४००	५००
घ	रेडियो, घडी मर्मत मात्र	५००	५००	५००
ङ	रेडियो, घडी विक्री र मर्मत श्रेणी क	६००	६००	६००
	श्रेणी ख	५००	५००	५००
१७	जुता पसल			
क	शो रुममा विक्री श्रेणी क	१०००	१०००	१०००
	श्रेणी ख	७५०	७५०	७५०
ख	आफै जुता तयारी गरी विक्री	३००	३००	३००
ग	जुता उद्योग	१०००	१०००	१०००
१८	हेमिड्रक्यूवमेन्ट तथा कवाई पसल			
क	हेमिड्रक्यूवमेन्ट अरीद/विक्री			
	श्रेणी क	२०००	२०००	२०००
	श्रेणी ख	१५००	१५००	१५००
ख	अन्या कवाई ख.वि. श्रेणी क	१०००	१०००	१०००
	श्रेणी ख	५००	५००	५००
ग	खाली बोतल, डाम, बोरा, ख.वि.			
	श्रेणी क	१०००	१०००	१०००
	श्रेणी ख	६००	६००	६००
१९	मादक तथा अन्य पेशा पदार्थ विक्री पसल			
क	डिस्टीलरी शो रुम	५०००	१००००	१००००
ख	डिस्टीलरीको डिलर	३६००	५०००	५०००
ग	रक्सी, वियरको प्रति डिलर	३०००	४०००	४०००
घ	कोल्डड्रिग्स पसल श्रेणी क	१५००	२०००	२०००
	श्रेणी ख	८००	१०००	१०००
	श्रेणी ग	५००	८००	८००
ङ	स्वदेशी, विदेशी बोतल बन्दी श्रेणी क	३०००	४०००	४०००
	श्रेणी ख	२०००	३०००	३०००
	श्रेणी ग	८००	१०००	२०००
२०	सिनेमा हल			
क	सिनेमा हल	५०००	५०००	५०००
ख	हाई भिजन हल	३०००	३०००	३०००
ग	फिल्म डिस्ट्रीब्यूटर्स प्रति विदेशी फि.	२००	२००	२००

२१	आर्ट व्यवसाय			
क	कामदार राखी व्यवसाय गर्ने			
	श्रेणी क लाई	५००	५००	५००
	श्रेणी ख लाई	३००	३००	३००
ख	आफै आर्ट गर्नेलाई श्रेणी क	४००	४००	४००
	श्रेणी ख	३००	३००	३००
२२	टेण्ट हाउस			
क	श्रेणी क लाई	१५००	१५००	१५००
	श्रेणी ख लाई	१०००	१०००	१०००
ख	माइक / विजली डेकोरेशन			
	श्रेणी क लाई	१०००	१०००	१०००
	श्रेणी ख लाई	५००	५००	५००
ग	बैण्ड बाजा श्रेणी क	५००	५००	७००
नोट :	कुनै शुभ कार्यका लागि सार्वजनिक जग्गा तथा सडक क्षेत्रमा टेण्ट लगाउनु पर्ने भएमा न.पा. द्वारा पूर्व स्वीकृति लिई सार्वजनिक आवागमनमा अवरोध नहुने गरी मात्र टेण्ट लगाउनु पर्नेछ र त्यसरी टेण्ट लगाउँदा टेण्टवालाले प्रतिदिन प्रति व.फि.को रु. २.००का दरले न.पा.मा आई बुझाउनु पर्नेछ ।			
२३	कलरल्याव / फोटो स्टुडियो / कम्प्युनिकेशन सेवा			
क	कलरल्याव श्रेणी क	२५००	२५००	२५००
	श्रेणी ख	२०००	२०००	२०००
ख	फोटो स्टुडियो	५००	५००	१०००
ग	फोटोकपि / पी.सी.ओ. / एयर टिकेटिङ	१०००	१०००	१०००
घ	फोटोकपि मात्र भएको	४००	४००	५००
ङ	Courrier Service मुख्य कार्यालय	१०००	१०००	१०००
च	Courrier Service शाखा कार्यालय	५००	५००	७००
२४	इन्स्टिच्यूट तथा तालीम केन्द्र			
क	कम्प्युटर / इलेक्ट्रो/नर्सिङ/होम .ता.से. श्रेणी क	१०००	१०००	१०००
	श्रेणी ख	६००	६००	६००
ख	सवारी चालक तालीम केन्द्र	१०००	१०००	१०००
ग	भाषा शिक्षा इन्स्टिच्यूट	५००	५००	५००
घ	टाईपिङ	५००	५००	५००
२५	टि.भी. च्यानल (केबुल) व्यवसाय			
क	विज्ञापन सहित वितरण व्यवसाय	५०००	५०००	५०००
ख	प्रसारण मात्र	३५००	३५००	३५००
ग	एफ.एम. प्रसारण	२०००	२०००	२०००
२६	छापाखाना			
क	प्रेस सिलिण्डर अफसेट सहित	७००	७००	७००
ख	३ भन्दा बढी मेसिन भएको	५००	५००	५००
ग	३ वटासम्म मेसिन भएको	४००	४००	४००
घ	स्क्रीन प्रिन्ट गर्नेलाई	१०००	१०००	१०००
	कार्डबोर्ड फ्याक्ट्री श्रेणी क	१०००	१०००	१०००
	श्रेणी ख	५००	५००	५००
२७	ट्रान्सपोर्ट व्यवसाय			
क	श्रेणी क	१५००	१५००	१५००
	श्रेणी ख	१०००	१०००	१०००
२८	ठेकेदारी व्यवसाय			
क	श्रेणी क	३०००	३०००	३०००
	श्रेणी ख	२५००	२५००	२५००
	श्रेणी ग	१५००	१५००	१५००
	श्रेणी घ	७००	७००	७००
ख	विदेशी भएमा	५०००	५०००	५०००

२५

बार्षिक पेशा व्यवसाय कर तर्फ

२९	कपडा तथा फेन्सी पसल			
क	थोक तथा खुद्रा श्रेणी क	१०००	१०००	१०००
	श्रेणी ख	७५०	७५०	७५०
	खुद्रा मात्र श्रेणी क	१०००	१०००	१०००
	श्रेणी ख	७५०	७५०	७५०
	श्रेणी ग	५००	५००	५००
३०	स्टेशनरी तथा पुस्तक पसल			
क	श्रेणी क	१०००	१०००	१०००
	श्रेणी ख	७००	७००	७००
	श्रेणी ग	५००	५००	५००
ख	कापी उद्योग : श्रेणी क	१०००	१०००	१०००
	श्रेणी ख	७००	७००	७००
३१	विद्युत सामग्री पसल			
क	थोक तथा फुटकर : श्रेणी क	१०००	१०००	१०००
	श्रेणी ख	७००	७००	७००
	फुटकर : श्रेणी क	५००	५००	५००
	श्रेणी ख	४००	४००	४००
	कुलर उद्योग	८००	८००	८००
३२	हार्ड वयर/मेशिनरी/पेन्ट/सेनेटरी तथा मार्बल पसल			
क	विक्री पसल श्रेणी क	१०००	१०००	१०००
	श्रेणी ख	७००	७००	७००
	श्रेणी ग	४००	४००	४००
	ईटा चिमनी भट्टा	१५००	१५००	१५००
३३	गल्ला तथा किराना पसल			
क	थोक तथा श्रेणी क	१०००	१०००	१५००
	श्रेणी ख	७००	७००	१०००
ख	खुद्रा मात्र श्रेणी क	५००	५००	७००
	श्रेणी ख	४००	४००	५००
ग	आलू, प्याज, लसून थोक श्रेणी क	१०००	१०००	१०००
	श्रेणी ख	५००	५००	७००
३४	डिपार्टमेन्टलरकस्मेटिक पसल			
क	डिपार्टमेन्टल पसल श्रेणी क	१०००	१०००	१५००
	श्रेणी ख	७००	७००	१०००
	श्रेणी ग	३६०	३६०	५००
ख	कस्मेटिक पसल श्रेणी क	१०००	१०००	१०००
	श्रेणी ख	७००	७००	७००
ग	चूडी पोते थोक पसल	५००	५००	७००
	चूडी पोते खुद्रा पसल	३००	३००	५००
घ	धागी टांक फस्तर थोक तथा खुद्रा पसल	५००	५००	५००
	धागी टांक फस्तर खुद्रा पसल	३००	३००	३००
	डिपार्टमेन्ट कस्मेटिक होलसेल श्रेणी क	१०००	१०००	१०००
	श्रेणी ख	६००	६००	६००
३५	सहकारी पसल			
क	श्रेणी क	१०००	१०००	१०००
	श्रेणी ख	७००	७००	७००
	श्रेणी ग	५००	५००	५००

22

३६	भांडा, वर्तन पसल			
क	थोक तथा खुद्रा श्रेणी क	१२००	१२००	१५००
	थोक तथा खुद्रा श्रेणी ख	८००	८००	१०००
	खुद्रा मात्र श्रेणी क	७००	७००	७००
	श्रेणी ख	५००	५००	५००
	श्रेणी ग	३००	३००	३००
३७	गिफ्ट तथा फोटो फ्रेम पसल			
क	गिफ्ट हाउस श्रेणी क-	१०००	१०००	१०००
	गिफ्ट हाउस श्रेणी ख	५००	५००	५००
ख	फोटो फ्रेम हाउस श्रेणी क	५००	५००	५००
	श्रेणी ख	३००	३००	३००
३८	ग्लास हाउस			
क	ग्लास हाउस श्रेणी क	१५००	१५००	१५००
	ग्लास हाउस श्रेणी ख	१०००	१०००	१०००
	ग्लास हाउस श्रेणी ग	५००	५००	५००
३९	एजेन्सी तथा थोक विक्री पसल			
क	बस, ट्रक, ट्रयाक्टर डिलर श्रेणी क	३०००	३०००	३०००
	श्रेणी ख	१५००	१५००	१५००
ख	जिप, कार, मोटरसाइकल डिलर श्रेणी क	२०००	२०००	२०००
	श्रेणी ख	१०००	१०००	१०००
ग	टायर डिलर श्रेणी क	१२००	१२००	१२००
	श्रेणी ख	८००	८००	८००
घ	पम्पइसेट, जेनेरेटर डिलर	१०००	१०००	१०००
ङ	पेट्रोलियम पदार्थको डिलर			
	३ बटा पम्प वा सो भन्दा माथि	१५००	१५००	१५००
	२ बटा पम्प भएको	१०००	१०००	१०००
	१ मात्र पम्प भएको	७००	७००	७००
	पम्प नभएको डिलर	५००	५००	५००
च	लुब्रिकेसन डिस्ट्रिब्यूटर्स श्रेणी क	१०००	१०००	१०००
	श्रेणी ख	५००	५००	५००
छ	लुब्रिकेसन खुद्रा	५००	५००	५००
ज	फिजको डिलर	१०००	१०००	१०००
झ	चुरोट डिलर श्रेणी क	२०००	२०००	२०००
	श्रेणी ख	१५००	१५००	१५००
	श्रेणी ग	१०००	१०००	१०००
ञ	विडी डिलर श्रेणी क	१०००	१०००	१०००
	श्रेणी ख	५००	५००	५००
ट	ग्यास सिलिण्डर विक्री डिपो	५००	५००	५००
ठ	सामान सप्लायर्स श्रेणी क	७००	७००	७००
	श्रेणी ख	५००	५००	५००
ड	माथि उल्लेख नभएका डिलर श्रेणी क	१५००	१५००	१५००
	श्रेणी ख	७००	७००	७००
	श्रेणी ग	५००	५००	५००
४०	रिक्सा, साइकिल			
क	विक्री पसल श्रेणी क	२५००	२५००	२५००
	श्रेणी ख	१०००	१०००	१०००
ख	रिक्सा, साइकिल मर्मत	२००	२००	५००
	टायर मर्मत सानो	२००	२००	३००

४१	अटो ई. / मोटर पार्टस विक्री तथा मर्मत			
क	ईन्जिन मर्मत (हेभी) तर्फ			
	श्रेणी क	२५००	२५००	२५००
	श्रेणी ख	२०००	२०००	२०००
	श्रेणी ग	१५००	१५००	१५००
	श्रेणी घ	१०००	१०००	१०००
	श्रेणी ङ	५००	५००	५००
ख	जीप तथा ट्रैक्टर मर्मत			
	श्रेणी क	१०००	१०००	१०००
	श्रेणी ख	७००	७००	७००
	श्रेणी ग	५००	५००	५००
ग	मोटर पार्ट तथा बोडी विल्डर्स सामान विक्री			
	श्रेणी क	१५००	१५००	१५००
	श्रेणी ख	१०००	१०००	१०००
	श्रेणी ग	५००	५००	५००
घ	पम्प सेक्सन मर्मत तर्फ			
	श्रेणी क	१०००	१०००	१०००
	श्रेणी ख	७००	७००	७००
	श्रेणी ग	४००	४००	४००
ङ	लेथ सेक्सन तर्फ			
	श्रेणी क	२५००	२५००	२५००
	श्रेणी ख	१५००	१५००	१५००
	श्रेणी ग	७००	७००	७००
च	बोडी विल्डर्स सेक्सन तर्फ			
	श्रेणी क	२५००	२५००	२५००
	श्रेणी ख	१८००	१८००	१८००
	श्रेणी ग	१०००	१०००	१०००
	श्रेणी घ	८००	८००	८००
छ	व्याट्री सेक्सन तर्फ			
	श्रेणी क	१०००	१०००	१०००
	श्रेणी ख	५००	५००	५००
ज	कमानी पट्टा मर्मत तर्फ			
	श्रेणी क	५००	५००	५००
	श्रेणी ख	३००	३००	३००
झ	डेन्टिङ्ग सेक्सन तर्फ			
	श्रेणी क	७००	७००	७००
	श्रेणी ख	५००	५००	५००
ञ	टायर मर्मत सेक्सन तर्फ			
	श्रेणी क	२०००	२०००	२०००
	श्रेणी ख	१५००	१५००	१५००
	श्रेणी ग	१०००	१०००	१०००
	श्रेणी घ	५००	५००	५००
ट	हेड मर्मत सेक्सन तर्फ			
	श्रेणी क	७००	७००	७००
	श्रेणी ख	५००	५००	५००
ठ	रेडियटर तर्फ			
	श्रेणी क	७००	७००	७००
	श्रेणी ख	५००	५००	५००

२५

११ वार्षिक पेशा व्यवसाय कर तर्फ

ड	पेन्टिङ्ग सेक्सन तर्फ			
	श्रेणी क	७००	७००	७००
	श्रेणी ख	५००	५००	५००
ढ	सिट मेकिङ्ग तर्फ			
	श्रेणी क	७००	७००	७००
	श्रेणी ख	५००	५००	५००
ण	मोटर साइकल मर्मत तर्फ			
	श्रेणी क	१०००	१०००	१०००
	श्रेणी ख	७००	७००	७००
	श्रेणी ग	५००	५००	५००
त	ग्रीस सेक्सन तर्फ			
	श्रेणी क	५००	५००	५००
	श्रेणी ख	३००	३००	३००
	श्रेणी ग	२००	२००	२००
४२	पशु आहार			
क	उद्योग	१२००	१२००	१५००
ख	विक्री पसल श्रेणी क	५००	५००	१०००
	श्रेणी ख	३००	३००	६००
४३	सटरिङ्ग सेवा व्यवसाय			
	मिक्सचर सहितको	५००	५००	५००
	मिक्सचर रहितको	३००	३००	३००
४४	कानून व्यवसाय तर्फ			
क	ल फर्म खोलिएको			
	१. वरिष्ठ अधिवक्तालाई	१०००	१०००	१०००
	२. अधिवक्तालाई	५००	५००	५००
ख	अभिवक्ता	२००	२००	२००
ग	अभिकर्ता / ई. प्राप्त लेखन्दास	१००	१००	१००
४५	लेखा परीक्षण तर्फ			
	श्रेणी क	१४००	१४००	१४००
	श्रेणी ख	१०००	१०००	१०००
	श्रेणी ग/घ	५००	५००	५००
४६	वित्तीय संस्थाहरु तर्फ			
क	फायानान्स कम्पनी			
	मुख्य कार्यालय	६०००	६०००	६०००
	शाखा कार्यालय	४०००	४०००	४०००
ख	वित्तीय सहकारी संस्था			
	मुख्य कार्यालय	२०००	२०००	२०००
	शाखा कार्यालय	१५००	१५००	१५००
ग	मनी एक्सचेन्जर	२०००	२०००	२०००
घ	विमा कम्पनी शाखा कार्यालय	४०००	४०००	४०००
	विमा एजेन्ट	३००	३००	३००
४७	गैर सरकारी बैंकहरु			
क	मुख्य कार्यालय	१६०००	२००००	२००००
	शाखा कार्यालय	१००००	१५०००	१५०००
४८	गैर सरकारी संस्थाहरु			
क	अन्तर्राष्ट्रिय	२०००	२०००	२०००
ख	राष्ट्रिय	१०००	१०००	१०००
	ट्राभल एजेन्सी	१०००	१०००	२०००
	मेन पावर मुख्य कार्यालय	२०००	२०००	२०००
	शाखा कार्यालय	१०००	१०००	१०००

१

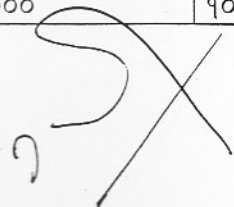

वार्षिक पेशा व्यवसाय कर तर्फ

४९	निजी शिक्षालय तर्फ			
क	क्याम्पस / उच्च मा.वि.	२०००	५०००	५०००
ख	मा.वि.	१६००	३०००	३०००
ग	नि.मा.वि.	१४००	२०००	२०००
घ	प्रा.वि. / पूर्व प्रा.वि.	१०००	१०००	१०००
ङ	पोली टेक्निक इन्स्टिट्यूट	२०००	२०००	२०००
५०	क्रीकट उद्योग			
क	क्रीकट क्लब श्रेणी क	१०००	१०००	१०००
	श्रेणी ख	७००	७००	७००
ख	सेनेटरी उद्योग श्रेणी क	७००	७००	७००
	श्रेणी ख	५००	५००	५००
ग	क्रेसर उद्योग श्रेणी क	३०००	३०००	३०००
	श्रेणी ख	१५००	१५००	१५००
घ	दुंगा टटने तथा सुखी कटने	५००	५००	५००
५१	प्लाष्टिक तथा चप्पल उद्योग			
	श्रेणी क लाई	१०००	१०००	१०००
	श्रेणी ख लाई	७५०	७५०	७५०
५२	विस्कट उद्योग / सलाई उद्योग			
	श्रेणी क लाई	१०००	१०००	१०००
	श्रेणी ख लाई	७००	७००	७००
	श्रेणी ग लाई	५००	५००	५००
	दन्तमज्जन उद्योग	३००	५००	५००
५३	अगर बत्ती उद्योग / मैन बत्ती			
	श्रेणी क लाई	१०००	१०००	१०००
	श्रेणी ख लाई	५००	५००	५००
	साबुन तथा डिटर्जन्ट पाउडर श्रेणी क	१०००	१०००	१०००
	श्रेणी ख	५००	५००	५००
५४	कपडा उद्योग			
क	श्रेणी क लाई	१०००	२०००	२०००
	श्रेणी ख लाई	७००	१२००	१२००
	श्रेणी ग लाई	५००	१०००	१०००
ख	जकेट उद्योग	१०००	१०००	१०००
ग	धार्गी उद्योग श्रेणी क	१०००	१०००	१०००
	श्रेणी ख	५००	५००	५००
घ	गारमेन्ट उद्योग श्रेणी क	१०००	२५००	२५००
	गारमेन्ट उद्योग श्रेणी ख	६००	१५००	१५००
ङ	स्वेटर, ढाका उद्योग श्रेणी क	५००	५००	५००
च	सिरक डसना उद्योग / पसल श्रेणी	५००	५००	५००
छ	कपडा छावने छकनिया	२००	२००	३००
ज	असिदा कार्य गर्ने	४००	४००	४००
५५	छाता उद्योग			
	श्रेणी क लाई	१०००	१०००	१०००
	श्रेणी ख लाई	७००	७००	७००
	श्रेणी ग लाई	५००	५००	५००
५६	कन्फेक्सनरी उद्योग			
	श्रेणी क लाई	१०००	१०००	१०००
	श्रेणी ख लाई	७००	७००	७००
	श्रेणी ग लाई	५००	५००	५००
५७	डेरी उद्योग			
	श्रेणी क लाई	८००	१५००	१५००
	श्रेणी ख लाई	५००	१०००	१०००

१-९

५८	फर्निचर उद्योग तथा शो रुम			
क	स.मिल / व्यान्त्रो / प्लाइवुड श्रेणी क	२५००	२५००	२५००
	श्रेणी ख	१५००	१५००	१५००
ख	काठ विक्री डिपो	१०००	१०००	१०००
ग	स्टील, आल्मिनियम, काठको उद्योग, शोरुम			
	श्रेणी क लाई	१५००	१५००	१५००
	श्रेणी ख लाई	७००	७००	७००
घ	बेतबांसको उद्योग / शोरुम			
	श्रेणी क लाई	८००	८००	८००
	श्रेणी ख लाई	६००	६००	६००
	फर्निचर पसल श्रेणी क	१५००	१५००	१५००
	श्रेणी ख	१०००	१०००	१०००
	काठ फर्निचर उद्योग श्रेणी क	१५००	१५००	१५००
	श्रेणी ख	७००	७००	७००
	दाउरा पसल	२००	२००	५००
५९	मिनरल वाटर / बरफ तथा आइसक्रीम उद्योग			
	श्रेणी क लाई	१०००	२०००	२०००
	श्रेणी ख लाई	७००	१२००	१२००
	वाटर सलाईन उद्योग	७००	१०००	१०००
	एसीड उद्योग श्रेणी क	१५००	१५००	१५००
६०	शील उद्योग			
	श्रेणी क लाई	१५००	१५००	१५००
	श्रेणी ख लाई	१०००	१०००	१०००
	लोहा भाथी कसेरा श्रेणी क	३००	४००	५००
६१	कुकीज / पाउरोटी तथा नूडल्स उद्योग			
	श्रेणी क लाई	७००	१०००	१०००
	श्रेणी ख लाई	५००	७००	७००
	मिश्री उत्पादन	५००	५००	५००
६२	फ्लावर, कुटानी, पिसानी, पेलानी मिल			
क	फ्लावर मिल	१५००	१५००	१५००
ख	सेलर मिल	७००	७००	७००
ग	हेलर श्रेणी क	६००	६००	६००
घ	दालमोठ उद्योग श्रेणी क	६००	६००	६००
ङ	मसाला उद्योग श्रेणी क	५००	१०००	१०००
	श्रेणी ख	३००	७००	७००
	खाने तेल उत्पादन विक्री समेत श्रेणी क	१०००	१०००	१०००
	श्रेणी ख	७५०	७००	७००
	सुगन्धित तेल उत्पादन श्रेणी क	७००	७००	७००
	श्रेणी ख	५००	५००	५००
६३	कन्सल्ट्याण्ट सेवा			
क	उद्योग विभागमा इतलाई	१५००	१५००	१५००
ख	घरेलू तथा साना उद्योग लाई	७००	७००	७००
ग	इन्जिनियरलाई	१०००	१०००	१०००
घ	ओभरसीयरलाई	५००	५००	५००
ङ	सेक्रेटरियल सेवा	३००	५००	५००
च	रियल स्टेट	३००	५००	५००
ज	प्राविधिकबाट प्रति नक्सा	५०	१००*	१००

22

११ वार्षिक पेशा व्यवसाय कर तर्फ

६४	भाडा उद्योग			
क	तामा, पित्तल, कुकर	१५००	१५००	१५००
ख	आल्मुनियम फिल्टर	१०००	१०००	१०००
ग	वाल्टी / स्टोभ	५००	५००	५००
	कोईला तथा चुना	३००	३००	३००
६५	स्नुकर / पुल हाउस			
	स्नुकर तथा पुल दुवै भएकोलाई	७००	७००	७००
	स्नुकरलाई	५००	५००	५००
	पुल हाउस	३००	३००	३००
६६	सुन चाँदि व्यवसाय			
क	गहना मात्र विक्रि गर्ने श्रेणी क	१५००	१५००	१५००
	श्रेणी ख	१०००	१०००	१०००
ख	गहना मात्र बनाउने	७००	७००	७००
ग	सुन चाँदि उद्योग	२०००	२०००	२०००
घ	सुन चाँदि गलाउने(धुलो, एक्स्रे, वा अन्य	८००	८००	८००
६७	एयरलाईन्स को शाखा कार्यालय	१००००	१००००	१००००
६८	नगर बस संचालन दस्तुर		७०००	७०००
६९	साईबर हाउस		१०००	१०००
७०	मोबाईल पसल (विक्रि)		१०००	१०००
	मोबाईल मर्मत		५००	५००
	मोबाईल (विक्रि तथा मर्मत)		१५००	१५००
७१	कम्प्युटर विक्रि तथा मर्मत			२०००
	कम्प्युटर मर्मत मात्र			१०००
७२	ई-रिक्सा(दरता)			१५००
	वार्षिक नविकरण			१५००
नोट : माथि उल्लेखित उद्योग / व्यापार, व्यवसाय र पसलहरु बाहेक अन्यलाई श्रेणी विभाजनको आधारमा निम्नानुसार लिईनेछ ।				
	श्रेणी क लाई	२०००	२०००	२०००
	श्रेणी ख लाई	१५००	१५००	१५००
	श्रेणी ग लाई	१०००	१०००	१०००
	श्रेणी घ लाई	५००	५००	५००
	श्रेणी ङ लाई	३६०	३६०	३६०

• उपरोक्त बमोजिमका दरहरुलाई निम्नलिखित आधारमा श्रेणी विभाजन गरिने छ ।

तपसिल :-

- बजारको मुल ठाँउमा
- बजारको बजार क्षेत्रमा
- परिक्रमा सडक भित्र तथा बाहिर
- लगानीको आधार
- कुनाकाप्यताको आधार

१



क्र.सं.	विवरण	आ.व.०७११०७२	आ.व.०७२१०७३
७३	जग्गाको चारकिला प्रमाणित प्रति कित्ता	५००	५००
	घर बाटो प्रमाणित प्रति कित्ता	६००	६००
७४	मुल्याङ्कन दस्तुर प्रति हजारमा	२	२
७५	घर कर		
क	पक्की भूई तल्ले	१००	१००
ख	पक्की पहिलो तल्ले	१५०	१५०
ग	पक्की दुई तथा सोभन्दा माथि तल्ले सानो	२००	२००
घ	इटाको जोडाई खपडा को छना	५०	५०
ङ	कच्ची टाटी टायल, टीन, खपडा	३०	३०
च	अन्य फूस घर	२०	२०
७६	नक्सा दस्तुर		
क	भूई तल्ले प्रति वर्गफीट	५.००	६.००
ख	पहिलो तल्ले प्रति वर्ग फीट	६.००	७.००
ग	पहिलो तल्ला माथि प्रति तल्ला प्रति वर्गफिट	७.००	८.००
	पर्खाल प्रति वर्गफिट	१.५०	२.००
घ	माटो टिनको छाना तल काठको खम्बा भएको घर बनाउने इजाजत दस्तुर	२५०	२५०
ङ	नक्सा नामसारी दस्तुर प्रति तल्ला	५००	५००
	पर्खाल	३००	३००
ढ	निर्माण सम्पन्न प्रति तल्ला	३००	५००
	घरजग्गा करमा पहिलो वर्ष १०% अर्को वर्ष २०% र सो पछि ३०% का दरले कर रकममा जरीवाना लिने छ		
७७	मुद्रा तर्फ		
क	फिराद दस्तुर	५०	५०
ख	प्रति उत्तर	५०	५०
ग	नक्कल दस्तुर प्रति पाना, नक्सा बाहेक	५	५
	नक्कल दस्तुर प्रति पाना, नक्सा	१५०	१५०
घ	प्राविधिक बाट स्थलगत नाप जांच गर्न जादा उजुरी कर्ता(बादी) बाट स्थलगत नाप जांच दस्तुर		५००
ङ	न.पा. को मुद्दा सर्वोच्च अदालत मा बहस पैरवी गर्दा प्रति बहस पारिश्रमिक मुद्दाको प्रकृतिहेरी बढीमा ५०००१०० दिने र तारिख लिए वापत प्रति तारिख बारिश लाई रु. ५०१०० दिने ।		
७८.	प्रशासन तर्फ		
क	नाता प्रमाणित सेवा शुल्क	५००	५००
ख	नामसारी	१०००	१५००
ग	छुट जग्गा दर्ता	१०००	१०००
घ	नागरीकता सिफारिस	१०	१०
ङ	विद्युत जडानको सिफारिश	५००	५००
च	लालपुर्जा हराएको प्रतिलिपी सिफारिस	५००	१०००
छ	लालपुर्जामा फोटो टांस सिफारिस	५००	१०००
ज	अन्य सिफारिस	१००	१५०
७९	विदेश जान बिद्यार्थीलाई मूल्याङ्कन सिफारीस	१०००	१०००
८०	दशलाख भन्दा मुनिको लागी घरजग्गा करमा सेवा शुल्क	२००	२००
८१	नक्सा नविकरण लाग्ने दस्तुर को	५ प्रतिशत	५ प्रतिशत
ख	पक्की घर मर्मत	२००	५००
ग	पक्की घर मर्मत र परिवर्तन	३००	५००
घ	कम्पाउण्ड वाल मर्मत	१००	२००
ङ	फूस घर खपडा मर्मत	५०	१००
छ	नक्सा दर्ता फर्मेट किताब	३००	३००

क्र.सं.	विवरण	आ.व.०७१।०७२	आ.व.०७२।०७३
८२	रिक्सा दर्ता		
क	दर्ता दस्तुर	१००	१००
ख	नविकरण	५०	५०
ग	कार्ड	२५	२५
घ	आवेदन फारम	१०	१०
ङ	नामसारी	१००	१००
८३	ठेला ताडगा दर्ता		
क	दर्ता	२०	२०
ख	नविकरण	२०	२०
ग	नामसारी	२०	२०
घ	कार्ड	२५	२५
८४	मनोरञ्जन कर		
	प्रति सो बाट संकलन हुने रकम मा २०% सिट फूल को आधार मानि हुनै रकम मा ५% ले हुने रकम बुझाउनु पर्नेछ ।		
८५	घर जग्गा बहाल कर	आ.व.०७१।०७२	आ.व.०७२।०७३
	न.पा.क्षेत्र भित्र का घर तथा जग्गाहरु बहाल दिएमा घर धनी संग वर्ष भरीको बहाल रकमको सयकडा २% र पोखरी बहाल दिएमा सयकडा ५%का दरले बहाल कर लिइने छ ।		
	घर जग्गा कर		
	स्थानिय स्वायत शासन नियमावली २०५६ बमोजिम हुने छ ।		
८६	एम्बुलेन्स सेवा शुल्क	सेवा शुल्क	डाईभर भत्ता
क	मारुति भ्यान		
	(१) जनकपुर देखी काठमाण्डौ	१३०००	२५०
	(२) जनकपुर देखी धरान	६५००	१२५
	(३) जनकपुर देखी पटना (भारत)	९७००	२००
	(४) जनकपुर देखी दरभंगा (भारत)	६०००	१२५
	(५) जनकपुर देखी सितामढी (भारत)	३७००	१००
	(६) जनकपुर देखी मुजफ्फरपुर (भारत)	७५००	१२५
	(७) जनकपुर देखी विरगंज	६५००	१२५
	(८) नगरक्षेत्रबाट अस्पताल नर्सिङ्गहोम पुन्याए वापत प्रति १६ टिपको डाईभर भत्ता	१००	१००
ग	अन्य स्थान का लागी		
	(१) पक्की सडक प्रति कि.मी.	२५	
	(२) कच्ची सडक प्रति कि.मी.	३०	
८७	स्काईभेटर र टिप्पर भाडा महशुल		
	१. स्काई भेटर प्रतिघण्टा	२०००	२०००
	२.टिप्पर प्रतिदिन	३०००	३०००
	उल्लेखित साधन प्रयोग गर्दा लाग्ने इन्धन आदी खर्चको व्यवस्था भाडामा लग्नेले नै मिलाउनुपर्ने छ ।		

२५

१.	कान्जी हाउसमा ल्याएमा		
	(क) गाई, गोरु, भैसी, रांगा	५००	५००
	(ख) सुगुर, बंगुर	३००	३००
	(ग) बाखा, खसी	५०	५०
	(घ) घोरा, गदहा	१००	१००
२.	विश्राम दस्तुर प्रतिदिन		
	(क) गाई, गोरु, भैसी, रांगा	१००	१००
	(ख) सुगुर, बंगुर	५०	५०
	(ग) बाखा, खसी	२०	२०
	(घ) घोडा, गदहा	२५	२५
३.	ल्याउने लाई पुरस्कार		
	बाहिरको व्यक्तिले ल्याएमा		
	(क) गाई, गोरु, भैसी, रांगा	५०	५०
	(ख) बाखा, खसी	१०	१०
	(ग) सुगुर, बंगुर	५०	५०
	दुध नखाने पशुको	२००	२००
४.	उल्लेखित वस्तुहरुमा गाई वाहेक सात दिन भित्र का.हा. बाट पशु धनीले लिन नआएमा उक्त वस्तुहरुलाई नियमानुसार लिलाम गरिनेछ ।		
८९	सडक काटन दस्तुर		
	१. पिच सडक ४ मी. भन्दा बढी	५०००	५०००
	२. पिच सडक ४ मी. भन्दा कम	४०००	४०००
	३. पि. सि. सि.	२०००	२०००
	४. ग्रेभेल सडक	१०००	१०००
	५. कच्ची सडक	३००	३००
	६. खरंजा	६००	६००
	सम्भव भए सम्म प्राविधिक मूल्यांकनको लगत अनुमान अनुसार लिईनेछ ।		
	इजाजत बिना सड काटन गरेको फेला पारेमा लाग्ने दस्तुरको दोब्बर दस्तुर लिईनेछ ।		
९०	निर्माण सामग्री बाट हुने अवरोध दस्तुर		
	१. पिच सडकमा (प्रति दिन प्रति ब.फी.)	१	१
	२. नाली निर्माण भैसकेको (प्रति दिन प्रति ब.फी.) सडकमा	०.५०	०.५०
	३. अन्य कच्ची सडक र सार्वजनिक (प्रति दिन प्रति ब.फी.) जग्गामा	०.२५	०.२५
	तर सार्वजनिक आवागमनमा बाधा पुग्ने गरी सामान राख्न पाउने छैन । ईजाजत बिना राखेको फेला परेमा लाग्ने दस्तुरको दोब्बर दस्तुर लिईने छ ।		
९१	न.पा. ले पार्किङ्ग क्षेत्र तोकेको स्थानमा सवारी साधन पार्किङ्ग गर्दा देहाय बमोजिमको पार्किङ्ग शुल्क लिइने छ ।		
	१. बस, ट्रक, हेभी गाडीमा	२०	२०
	२. जीप, टयाक्सीहरुका साधन	१५	१५
	३. मोटर साइकल	१०	१०
	विदेशी भएमा		
	१. बस, ट्रक, हेभी गाडीमा	३५	३५
	२. मिनी बस, ट्रक	३०	३०
	३. जिप, कार, भ्यान, मेटोडोर आदी	२५	२५
	४. ६ चक्का माथिको साधन	१००	१००

१२. मालपोत भूमिकर

वर्ग	प्रति विरहा	प्रति कठा	प्रति धुर	प्रति कन्मा
क	२०००१००	१००१००	५१००	११२५
ख	१६००१००	८०१००	४१००	११००
ग	१२००१००	६०१००	३१००	००१७५
घ	१०००१००	५०१००	२१५०	००१६३
ड	८००१००	४०१००	२१००	००१५०
च	६००१००	३०१००	११५०	००१३८

गाभिएका वडा नं. १७ देखि २७ सम्म को हकमा

अव्वल (ग)	१२००१००	६०१००	३१००	००१७५
दोयम (घ)	१०००१००	५०१००	२१५०	००१६३
सिम (ड)	८००१००	४०१००	२१००	००१५०
चहार (च)	६००१००	३०१००	११५०	००१३८

१३. सवारी कर

क्र.सं.	सवारीको विवरण	वार्षिक रु.	पटके रु.	भारतीय
१	बस, ट्रक, लरी अन्य हेभी गाडीमा	२०००	२०	१००
२	मिनी बस ट्रक	१०००	१५	७५
३	भाडाका जीप कार भ्यान मेटाडोर, ट्रयाक्टर, डिलेभरी भ्यान	१०००	१०	२०
४	टेम्पो तथा निजि जिप कार मिनीबस	८००	१०	२०
५	मोटरसाइकल, स्कूटर	१००	-	-
६	ई रिक्सा	१५००	१०	-
७	नगर बस सेवा संचालन दस्तुर	७०००	१०	-

सवारी धनीहरुले सवारी करको वार्षिक रकम एकमुष्ठ बुझाउन चाहेमा प्रत्येक आ.व. को श्रावण १ देखि न.पा. कार्यालयमा आई बुझाउन सक्नेछन् । वार्षिक सवारीकर रकम एकमुष्ठ बुझाएका सवारी साधनलाई पटकै सवारीकर लगाईने छैन तर सवारीकर वार्षिक दर्ता नगरेसम्म पटकै सवारी कर लिइनेछ । ढिलो बुझाउन आउनेको हकमा पनि तोकिएको वार्षिक सवारी कर पुरै लिईमात्र वार्षिक दर्ता गरिनेछ ।

१४	अतिथि गृह		
क	दैनिक कोठा भाडा दर दैनिक		
	कोठा नं.	२००	३००
	१		
	२.	१५०	२५०
	३.४	१००	२००
	४. डाईनिङ हल किचन समेत	१०००	१५००
	५. सम्पूर्ण कम्पाउण्ड समेत अतिथि गृह लिएमा	२५००	४०००

१५. सर्कस खेल तमासा तर्फ :

सि.नं.	विवरण	०७१०७२	०७२०७३
१	सर्कस श्रेणी क प्रतिदिन	५००	८००
	श्रेणी ख प्रतिदिन	२००	६००
२	जादु प्रतिदिन	२५	२००
३	खेल तमासा प्रतिदिन	२०	२००

१६. वेवारिशे लाश तथा गाई वस्तुहरुको सिनो फाल्ने ।

क.सं.	विवरण	आ.व.०७१०७२	आ.व.०७२०७३
१.	वेवारिश लाश	३००	३००
२.	भैसी, रागां, साढे	३००	३००
३.	गाई, गोरु, घोडा, गदहा	२००	२००
४.	कुकुर	३०	३०
५.	विरालो	१५	१५

१७. विज्ञापन कर सम्बन्धमा

क.सं.	विवरण	प्रति वर्गफिट रु.		कैफियत
		पटके	बार्षिक	
१	मादक पदार्थ धुम्पान (क) होडिङ्गबोर्ड / डि.पि.एस.बोर्ड / ग्लो. (ख) भित्ते लेखन ग) तुल व्यानरमा	२०.००	५०.०० २५.००	
२	होटल तथा व्यापार व्यवसायको प्रवर्द्धन र सवारी साधन (क) होडिङ्गबोर्ड / डि.पि.एस.बोर्ड / ग्लो. (ख) भित्ते लेखन ग) तुल व्यानरमा	१५.००	४०.०० १५.००	
३	अन्य (क) होडिङ्गबोर्ड / डि.पि.एस.बोर्ड / ग्लो. (ख) भित्ते लेखन ग) तुल व्यानरमा	१५.००	३०.०० ८.००	

सार्वजनिक स्थानमा राखिएको विज्ञापन सामग्रीमा माथि उल्लेखित दररेटमा १० प्रतिशत थप गरिने छ । पटके भनेको एक महिनालाई सम्झीनु पर्ने छ।

- जनचेतना अभिवृद्धिमुलक सूचना तथा प्रचार प्रसारमा विज्ञापन कर लिइनेछैन ।
- उल्लेखित कुनै पनि प्रकारका विज्ञापन गर्दा न.पा. बाट पूर्व स्वीकृति लिएर मात्र गर्नु पर्नेछ ।
- स्वीकृति नै नलिई विज्ञापन गर्नेलाई लाग्ने करको १० प्रतिशत बराबर, जरिवाना लिइनेछ ।
- व्यापार व्यवसाय वा कार्यालय रहेको स्थानको परिचय पाटीको हकमा उल्लेखित विज्ञापन कर लगाइने छैन ।
- पटके विज्ञापन भन्नाले बढीमा १ महिनासम्मका लागि स्वीकृती प्राप्त विज्ञापनलाई मानिनेछ ।
- विज्ञापन गर्नेले स्वीकृत समयवाधि समाप्त हुदा गरिएको विज्ञापन स्वयंले हटाउनु वा मेटाउनु पर्नेछ ।
- सार्वजनिक स्थलमा गरिने विज्ञापनमा स्थलगत महत्वको पक्षलाई नीतिगत रुपमा प्रष्टयाउदै लगिनेछ ।
- न.पा. द्वारा प्रकाशित हुने बुलेटिनमा दिईने विज्ञापनको शुल्क न.पा. को निर्णयनुसार लिइनेछ ।

25

विधि :- प्रत्यक्ष कर संकलनलाई प्रभावकारी बनाउन निम्न अनुसारका कर निति अवलम्बन गरिनेछ ।

१. न.पा. को कर शुल्क दस्तुर समयमा नबुझाएका करदातालाई न.पा. बाट दिइने सेवा सुविधा र अन्य सिफारिसहरु समेत रोकिनेछ, तथा नियमित कर तिर्ने करदाता लाई सम्मान गरिने निति अवलम्बन गरिने छ ।
२. कर संकलन कार्यमा संलग्न कर्मचारीहरुलाई प्रोत्साहित गर्न वार्षिक लक्ष्य भन्दा बढी कर संकलन भएमा लक्ष्य भन्दा बढी संकलन भएको रकमबाट न.पा. बोर्डको निर्णयानुसार उत्कृष्ट कार्य गर्ने कर्मचारीहरु लाई क्रमशः प्रोत्साहन पुरस्कार उपलब्ध गराइनेछ ।
३. न.पा.को विभिन्न शाखाहरुबाट नगरवासीलाई प्रदान गरिने सेवा सुविधालाई राजश्व शाखासंग एकीकृत गर्ने व्यवस्था सुदृढ गरिनेछ ।
४. राजश्व शाखालाई भौतिक सुविधा सम्पन्न बनाउनुको साथै त्यस शाखामा कार्यरत कर्मचारीहरुको सिप तथा दक्षतामा अभिवृद्धि गर्न आवश्यक तालिमको व्यवस्था गरीने छ ।
५. नगर क्षेत्रका पोखरीहरुको आम्दानीको श्रोत गुठी संस्थानले लिईरहेकामा उक्त पोखरीहरुलाई न.पा.अधिनस्त ल्याउन राजनिति दल तथा समाजसेविहरु संग परामर्सगरी सहयोग लिई गुठी संस्थान संग समन्वय गरिनेछ ।
६. जनकपुर नगर क्षेत्रमा पटके पसलहरु तथा बजारहरु न.पा.वाहेक मठ मन्दिर तथा अन्य निकायहरुले पनि ठेक्का बन्दोवस्त गरीसोको आम्दानी लिईरहेकोमा सोलाई रोकी सम्पूर्ण पटके बजार पसलहरुको आम्दानी न.पा.लाई नै हुने आवश्यक व्यवस्थाका लागि पहल गरिने छ ।
७. गाभिएका वडाहरु (१७ देखि २७ सम्म) को घरजग्गा कर अशुल सम्बन्धमा भवन निर्माण विनियमावली तयार भई नक्शा पास हुने प्रक्रिया सुरु नभए सम्म सम्बन्धित घरको स्थलगत नाप जांच गरी नक्शा दस्तुर नलिई घरजग्गा कर अशुल गरिने छ ।

१८. मेला हाटबजारको पटके व्यवसाय कर दरबन्दी ०७१।०७२ र २०७२।०७३

सि.नं.	विवरण	मेला तथा पुर्णिमामा	पेठीया	दैनिक	कैफियत
१.	मिठाई पसल	७५	४०	३०	
२.	होटल	७५	४०	३०	
३.	चिया जलपान पसल	५०	४०	३०	
४.	पान पसल	५०	३०	२०	
५.	मुरही भिल्ली	४०	२५	२०	
६.	चुरा चंगेरा छिटी,बोरा	७५	४०	३०	
७.	मिठा प्रति चेकीको	२५	२०	१०	
८.	केला प्रति पसल	७५	४०	३०	
९.	दही मटकुर एकको	६	१०	१०	
१०.	दही छाछ एकको	५	५	५	
११.	दही भार एकको	१५	१०	१०	
१२.	पता मल्हान बोभ	१०	१५	५	
१३.	भारु थकरी	७५	५०	४०	
१४.	डोरा सुई फेरी	६०	३०	२०	
१५.	धुप खुद्रा बिक्रि	४०	१०	१०	
१६.	टिकुली सिन्दुर आदी	५०	३०	२०	
१७.	पटवा चोटी आदी	५०	३०	२०	
१८.	किताब	४०	३०	१५	
१९.	शैलुन	४०	३०	२०	
२०.	कमल जोडा एक	१०	५	५	
२१.	खुद्रा चुरी पसल	७५	४०	३०	
२२.	किराना पसल १ एक	७५	४०	३०	
२३.	फेरी पंखा	५०	३०	२०	
२४.	चाकु सरौता पसल	६०	३०	२०	
२५.	आंप छिटी १ एक	४०	३०	२०	

25

२६.	अन्य खिरा छिटी १ एक्को	३०	२०	१५
२७.	सोना पसल एक	५०	४०	१०
२८.	मनिहारा पसल १ एक	७५	४०	३०
२९.	रेडिमेड पसल	७५	५०	३०
३०.	जुता पसल	७५	५०	४०
३१.	उनि कपडा पसल	७५	५०	३०
३२.	रेशमी कपडा	७५	५०	३०
३३.	चस्मा पसल	५०	३०	२०
३४.	ढोलक पसल	५०	४०	३०
३५.	दवाई खिर्चि मिर्चि	७०	५०	४०
३६.	पतरख भार १ एक	६०	४०	३०
३७.	जडी वुटी पसल	६०	५०	३०
३८.	वर्तन भडा पसल	५०	३०	२०
३९.	जेवर पसल	७५	५०	३०
४०.	श्रृंगार फेन्सी पसल	५०	५०	३०
४१.	तरकारी पसल	४०	३०	२५
४२.	माछा प्रती क्यारेट	१००	८०	६०
४३.	काटेको खसी एक्को		६०	५०
४४.	मिरचाई लहसुन	५०	४०	३०
४५.	फोटो सिसा लगाउने	७५	४०	३०
४६.	खर गाडा १ एक्को	१५०	१००	९०
४७.	केरा गाडा १ एक	१५०	१००	९०
४८.	दाउरा गाडा १ एक बास	१५०	१००	९०
४९.	मोची पसल १ एक	३०	२०	१५
५०.	सुगा मैना जोडा	२०	१५	१५
५१.	बगेरी दर्जन १ एक्को	२०	१५	१५
५२.	कखुरी पसल १ एक	४०	३५	३०
५३.	चाक् सरोता सान दिने	५०	४०	३०
५४.	छाता ताला मर्मत	३०	२०	१५
५५.	मेशिनरी समान घडी सा.	७५	४०	३०
५६.	चामल, दाल खिर्चि मिरची	७०	४०	३०
५७.	रोडी चन्दन	५०	३०	२०
५८.	अण्डा दर्जन १ एक	१५	१२	१०
५९.	पानको पसल	४०	३०	२०
६०.	कसेरा वर्तन	४०	३०	२०
६१.	लोहा भाथी	५०	४०	३०
६२.	आपको कलम थान एक	४०	२०	१५
६३.	पटीया चटीया	५०	३०	२०
६४.	छिटी छोपी पसल	४०	३०	२०
६५.	डोरी सावे	२०	१५	१०
६६.	रकम खरीद पाल पटी	४०	३०	२०
६७.	माटोको घैटौ	४०	३०	२०
६८.	मुला सागसब्जी	५०	३०	२०
६९.	चुरा पसल	७०	४०	३०
७०.	सुन्तला बोरा १ एक	५०	४०	३५
७१.	सुन्तला डोको १ एक	४०	३०	२५
७२.	सुन्तला खुद्रा चिकि	५०	४०	३०
७३.	तरकारी बोरा १ एक	७५	७०	६०

७४	अल्लुआ गाडा १ एक	१२०	११०	१००
७५	अल्लुवा प्रति टायर	१५०	१३०	१२०
७६	तरबुज फुइट ककरी गाडी १	१५०	१३०	१२०
७७	मुल्ला गाडा १ एकको	१४०	१२०	१००
७८	फल फुल गाडी प्रती गा.	१५०	१२०	१००
७९	आलु गाडा १ एक	१५०	१२०	११०
८०	आपको टायर गाडा	१५०	१२०	११०
८१	आलुको बोरा ठूलो	२०	१५	१०
८२	मिठा प्रति गाडा	१५०	१३०	१२०
८३	राखी पसल	४०	३०	२०
८४	सतुवा पसल	४०	३०	२०
८५	बरफ	२५	२०	१५
८६	भुइकटहर	२५	२०	१५
८७	कुल्फी फालुदा	४०	३०	२०
८८	मकै भुटी बेच्ने	३०	२०	१५
८९	फल फुल ठेला	६०	४०	३०
९०	मुर्गा, परेवा भार एक		७०	५०
९१	खैनी पसल	७०	५०	३०
९२	खसी बजारमा खसी थान १	१००	१००	१००

नोट : दैनिक अस्थायी पसल ४ फिट(लम्बाई र चौडाई) भएको लाई एउटा (१) पसल मानिने छ।

७७

अन्य निर्णयहरु :-

२. मित्र राष्ट्र भारतका प्रधानमन्त्री श्री नरेन्द्र मोदी ज्यूको नेपाल भ्रमणका सिलसिलामा जनकपुर नगर र भारतको अयोध्या नगर बीचमा भगिनी सम्बन्ध कायम गर्ने गरी नेपाल सरकार तथा भारत सरकारका बीचमा भएको सम्झौताको सक्कल प्रति संघीय मामिला तथा स्थानीय विकास मन्त्रालयको च.नं.१८७ मिति २०७१।०९।०२को पत्रबाट प्राप्त हुन आएको हुंदा उक्त सम्झौतालाई समर्थन गर्दै दुई नगर बीचमा कायम भएको भगिनी सम्बन्धलाई कृयाशील तुल्याउने निर्णय गरियो ।
३. जनकपुर उप-महा न.पा.कार्यालयको पदपूर्ती समितिको अध्यक्ष जनकपुर उपमहा न.पा.का वडा नं.१० बस्ने श्री श्याम किशोर मल्लिक को पदावधि समाप्त भएकोले वहांको कार्यकाल संतोषजनक देखिएको हुंदा वहांलाई नै पुनः पदपूर्ती समितिको अध्यक्ष पदमा मनोनयन गर्ने निर्णय गरियो ।
४. जनकपुर उप-महानगरपालिकाका सम्पूर्ण स्थायी कर्मचारीहरु लाई आ.व.०७१/०७२ तथा ०७२/०७३मा रु.७५००।०० (सात हजार पाच सय) का दरले पोशाक भत्ता वापत प्रति कर्मचारीलाई उपलब्ध गराउने निर्णय गरियो ।
५. जनकपुर उप-महानगरपालिकाका कर्मचारीहरुलाई स्थानीय भत्ता आ.व.०७१/०७२ तथा ०७२/०७३ मा उपलब्ध गराउने निर्णय गरियो ।
६. जनकपुर उप-महानगरपालिकाका कार्यकारी अधिकृतलाई साविकमा उपलब्ध गराउँदै आएका सुविधाहरु भन्से-१,स्थानिय भत्ता, निवास भाडा, निजको निवासको विद्युत तथा खानेपानी को विल वमोजिमको शुल्क आ.व.०७१/०७२ तथा ०७२/०७३मा उपलब्ध गराउने निर्णय गरियो ।
७. जनकपुर उप-महानगरपालिकाको सबै वडाहरुमा भैपरि तथा पत्रपत्रिका खर्च वापत वढीमा मासिक रु.५००।- पांच सय दरले विल वमोजिमको रकम आ.व.०७१/०७२ तथा ०७२/०७३मा उपलब्ध गराउने निर्णय गरियो ।
८. जनकपुर उप-महानगरपालिकाको कर्मचारीहरुलाई विगत वर्षहरु भै १एक दिनको तलव होलीको उपलक्ष्यमा आ.व.०७१/०७२ तथा ०७२/०७३मा उपलब्ध गराउने निर्णय गरियो ।
९. जनकपुर उप-महानगरपालिकाको सम्पूर्ण वडाहरुमा मातृशिशु स्वास्थ्य सेवा प्रदान गर्ने कार्यमा सहयोग पु-याई रहेका ३७ जना महिला स्वास्थ्य स्वयमसेविकाहरुलाई १दिन खोप कार्यक्रममा सघाए वापत रु.२००।०० (दुई सय) तथा १दिन मासिक बैठकमा आएको रिक्सा भाडा वापत रु.१००।००(एकसय) का दरले प्रति महिना रु.३००।०० (तिन सय) भत्ता आ.व.०७१/०७२ तथा ०७२/०७३मा उपलब्ध गराउने निर्णय गरियो ।

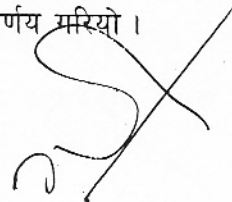

25X

१०. जनकपुर उप-महानगरपालिकाको भाडामा रहेका वडाकार्यालयहरूको घरभाडा वार्षिक रु.२,१६,०००/०० दुई लाख सोरह हजार आ.व.०७१/०७२ तथा ०७२/०७३मा उपलब्ध गराउने निर्णय गरियो ।
११. जनकपुर उप-महानगरपालिकाको जांचपास तथा फर फारक समिति बाट पेश भएका योजनाहरू अनुमोदन गरियो ।
१२. जनकपुर उप-महानगरपालिका द्वारा निर्मित विभिन्न सार्वजनिक शौचालयहरूको संरक्षण र सम्बर्द्धन तथा सरसफाई गरि व्यवस्थित बनाउनको लागि सार्वजनिक निजी साभेदारी अवधारणा अनुरूप करारमा दिने निर्णय गरियो ।
१३. जनकपुर उप-महानगरपालिकाका अस्थायी प्रकृतिको कार्य सम्पादन गर्न आवश्यकता अनुसारको कर्मचारी सेवा करारमा राखी कार्य गराउने निर्णय गरियो ।
१४. उपभोक्ता समितिबाट निर्माण गरिएका योजनाहरूको मर्मत सम्भार गर्नु पर्दा उपभोक्ता समितिले नै मर्मत सम्भार शुल्क निर्धारण गरी शुल्क समेत उठाई मर्मत सम्भार कार्य गराउने निर्णय गरियो ।
१५. जनकपुर उप-महानगरपालिकाको आ.व.०७०/०७१ को अन्तिम लेखापरिक्षण प्रतिवेदन पेश भई छलफल हुंदा लेखापरिक्षणबाट औल्याइएका वेरुजु माथी आवश्यक कार्यवाही गर्ने निर्णय गरियो ।
१६. जनकपुर उप-महानगरपालिकाको पदपूर्ति समितिबाट पेश भएको प्रतिवेदन अनुमोदन गरियो ।
१७. जनकपुर उप-महानगरपालिका द्वारा गत आ.व.०७०/०७१मा सम्पन्न भएका योजनाहरूको सार्वजनिक परिक्षण तथा सुनवाई सम्पन्न भई पेश भएको प्रतिवेदन माथि छलफल गरियो । सार्वजनिक परिक्षणमा उठेका पारदर्शिता सम्बन्धी बुंदा लाई विशेष महत्वका साथ आत्मसाथ गर्दै आगामी दिनमा जनकपुर उप-महानगरपालिकाको कार्य सम्पादनमा सो अनुसार प्रभावकारिता बढाउने निर्णय गरियो ।
१८. जनकपुर उप-महानगरपालिकाको फोहर व्यवस्थापन र सडक वत्ती व्यवस्थापन सम्बन्धी कार्य सार्वजनिक निजी साभेदारी मार्फत गराउने निर्णय गरियो ।
१९. जनकपुर उप-महानगरपालिका वडा नं.४ अवस्थित चिल्डेन पार्कको जिर्णोद्धार भएकोले सोको रेखदेव तथा सम्भारको जिम्मेवारी नसिम धोवी लाई दिने निर्णयको निरन्तरता दिने निर्णय गरियो ।
२०. जनकपुर उप-महानगरपालिकाको सडक वत्ती व्यवस्थापनको लागि सार्वजनिक निजी साभेदारीमा कार्य अघि बढाउन प्रकृया शुरु गर्ने निर्णय गरियो ।
२१. जनकपुर उप-महानगरपालिकाका तपसिल वमोजिमका कर्मचारी दरबन्दी संसोधन सहित तथा संगठन तालिका जनकपुर उपमहा न.पा.का.को प्रथम नगरपरिषदबाट पारित गरियो ।

25X

जनकपुर उप-महानगरपालिका कार्यालय
जनकपुरधाम

प्रथम नगरपरिषदबाट पारित कर्मचारी दरवन्दी

सि.नं.	पद	श्रेणी	प्राविधिक/ अप्राविधिक	२०औं नगर परिषदबाट कायम दरवन्दी संख्या	स्थायी दरवन्दीमा कार्यरत कर्मचारी संख्या	प्रथम नगर परिषदबाट कटा दरवन्दी संख्या	प्रथम नगर परिषदबाट धप दरवन्दी संख्या	प्रथम नगर परिषदबाट कायम दरवन्दी संख्या	स्थायी दरवन्दीमा कार्यरत कर्मचारी संख्या	रिक्त दरवन्दी संख्या	कैफियत
१	वरिष्ठ इन्जिनियर सिभिल	अ.सातौं तह	प्राविधिक				१	१		१	
२	इन्जिनियर सिभिल	अ.छैटौं तह	प्राविधिक	२	१	०		२	१	१	
३	शाखा अधिकृत	अ.छैटौं तह	अप्राविधिक	३	३			३	३	०	
४	लेखाअधिकृत	अ.छैटौं तह	अप्राविधिक	१	१			१	१	०	
५	लेखापरिक्षण अधिकृत	अ.छैटौं तह	अप्राविधिक	१	०			१	०	१	
६	सामाजिक विकास अधिकृत	अ.छैटौं तह	अप्राविधिक	१	०			१	०	१	
७	कानून अधिकृत	अ.छैटौं तह	अप्राविधिक	१	०	१	०	०	०	०	
८	लेखापाल	स.पांचौं तह	अप्राविधिक	१	१		०	१	१		
९	नायब सुब्बा	स.पांचौं तह	अप्राविधिक	९	९			९	९		
१०	सब इन्जिनियर	स.पांचौं तह	प्राविधिक	७	४		०	७	४	३	
११	कम्प्युटर अपरेटर	स.पांचौं तह	प्राविधिक	१	१			१	१		
१२	हेलथ इन्स्पेक्टर	स.पांचौं तह	अप्राविधिक	१	०			१	०	१	
१३	सह लेखापाल	स.चौथो तह	अप्राविधिक	१	१	०	०	१	१	०	
१४	खरिदार	स.चौथो तह	अप्राविधिक	२६	२५	०		२६	२५	१	
१५	सुपरमाइजर खरिदार	स.चौथो तह	अप्राविधिक	१०	६	०		१०	६	४	
१६	अभिन	स.चौथो तह	प्राविधिक	२	१			२	०	२	
१७	कम्प्युटर अपरेटर	स.चौथो तह	प्राविधिक	२	०	०		२	०	२	
१८	मेकानिक	स.चौथो तह	प्राविधिक	१	१			१	१		
१९	डाइमर हलुका	स.प्रथम तह	प्राविधिक	७	५			७	५	२	
२०	डाइमर हेमी	स.प्रथम तह	प्राविधिक	७	४			७	४	३	
२१	प्लम्बर	स.चौथो तह	प्राविधिक	१	१			१	१		
२२	अ.न.मि	स.चौथो तह	प्राविधिक	१	०			१	०	१	
२३	इलेक्ट्रीसियन	स.चौथो तह	प्राविधिक	३	३			३	३		
२४	इलेक्ट्रीसियन	स.तेस्रो तह	प्राविधिक	१	१			१	१		
२५	हल्वदार	स.तेस्रो तह	अप्राविधिक	१	०			१	०	१	
२६	फा.मे.सि.	स.प्रथम तह	अप्राविधिक	६	५			६	५	२	
२७	प्रहरी जवान	श्रेणी विहिन	अप्राविधिक	४	०			४	०	४	
२८	पियन का.स.	स.प्रथम तह	अप्राविधिक	३२	२१	०		३२	१८	१४	
२९	माली	स.प्रथम तह	अप्राविधिक	२	२			२	२		
३०	कुचकार	स.प्रथम तह	अप्राविधिक	४८	४७	०	१	४९	४४	५	
कुल जन्मा कर्मचारी विवरण संख्या				१८३	१४३	१	२	१८४	१३५	४९	

जनकपुर उप-महानगरपालिका कार्यालय, संगठन स्वरूप

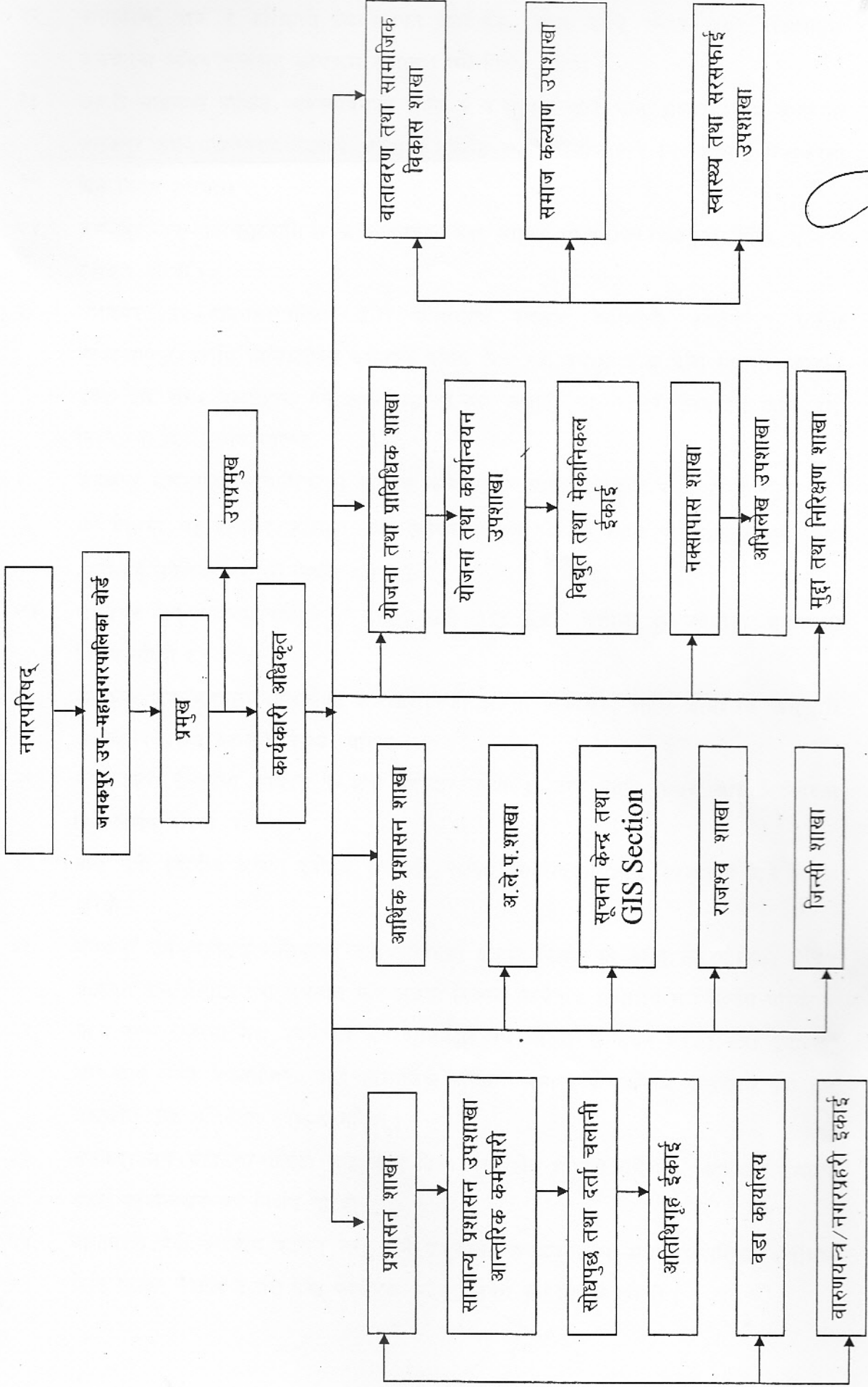

Handwritten signature

२२. वातावरण, पार्क र हरियाली व्यवस्थापन कार्यक्रम, नाला माथि स्लाव राख्ने, वृक्षारोपन, जनचेतना अभिवृद्धि जस्ता कार्यक्रम संचालन गर्ने निर्णय गरियो ।
२३. सवारी साधनको पार्किङ व्यवस्थापनको लागि जन.पा.वडा नं.२ भानु चौक नजिक अवस्थित जनकपुर उप-महानगरपालिकाको जग्गामा पार्किङ स्थल निर्माण गर्ने निर्णय लाई निरन्तरता दिने निर्णय गरियो ।
२४. जनकपुर उप-महानगरपालिका कार्यालयबाट पेश भएका आ.व.०७१/०७२को खरिद योजना स्वीकृत गरियो ।
२५. जनकपुर उप-महानगरपालिका द्वारा वातावरण संरक्षण, हरियाली प्रवर्द्धन र प्रकोप व्यवस्थापनका लागि विनियोजित बजेटको परिधि भित्र रही श्याम चौक देखि विमान स्थलको प्रवेश द्वार सम्म वृक्षारोपन गर्ने तथा वडा नं.२मा जलादी नदीमा नदी नियन्त्रण कार्य लाई निरन्तरता दिने निर्णय गरियो
२६. जनकपुर उप-महानगरपालिकाको राजश्व अभिवृद्धिका लागि कर्मचारीहरुको टोली गठन गरी घर दैलोमा गई राजश्व उठाउने तथा उठेका रकमबाट ५% रकम प्रोत्साहन स्वरुप उक्त टोलीलाई उपलब्ध गराउने निर्णय गरियो ।
२७. जनकपुर उप-महानगरपालिकाका ईन्धन खर्च तथा सडक वस्तीमा मितव्ययीता अपनाउने निर्णय गरियो ।
२८. जनकपुर उप-महानगरपालिकाका कर्मचारीहरुको क्षमता विकासका लागि आवश्यक कर्मचारी अवलोकन भ्रमण गराउने निर्णय गरियो ।
२९. नगर प्रहरी ईकाईमा कार्यरत १-जना हवलदार, तथा ४-जना प्रहरी जवान लाई निरन्तरता दिने निर्णय गरियो ।
३०. बाल मैत्री स्थानीय शासन राष्ट्रिय रणनीति, २०६८ कार्यान्वयन लाई निरन्तरता दिने निर्णय गरियो ।
३१. जनकपुर उप-महानगरपालिकाका कर्मचारीहरुको क्षमता विकासको लागि नगरपालिका क्षेत्रिय अध्ययन केन्द्र हेटौडा संग समन्वय गरि क्षमता विकास कार्यक्रम संचालन गर्ने निर्णय गरियो ।
३२. आ.व.०७०/०७१मा यस उप-महा नगरपालिकाले वर्ष भरिमा सम्पादन गरेको सेवा प्रवाहका सम्बन्धमा मिति २०७१।७।२८ गते सामाजिक परिक्षण सम्पन्न भै अन्तिम प्रतिवेदन पेश हुन आएकोले उक्त प्रतिवेदन स्वीकृत गरियो ।
३३. जनकपुर उप-महानगरपालिका लाई खुला दिशा मुक्त क्षेत्र घोषणा गर्ने तर्फ कार्यक्रम अगाडी बढाई कार्यान्वयन गर्ने निर्णय गरियो ।
३४. वातावरण मैत्री स्थानीय शासन लागु गर्ने प्रकृत्यामा जनकपुर उप-महानगरपालिका क्षेत्रभित्र मिति २०७२ वैशाख १ गते देखि प्लाष्टिक भोला निषेध गर्ने निर्णय गरियो ।

३५. छाडा चौपाया नियन्त्रणमा उठेका जरिवाना वापतको रकम कान्जी हाउस व्यवस्थापनमा खर्च गर्ने निर्णय गरियो ।
३६. जनकपुर उप-महा नगरपालिकाको र सार्वजनिक जग्गा भवन लगायत अन्य अचल सम्पति समतेको खोजी निती गरी रेकर्ड व्यवस्थित गर्ने निर्णय गरियो ।
३७. ११वटा गा.वि.स.हरु गाभी जनकपुर उपमहानगरपालिका गठन भएकोमा साविक जनकपुर नगरपालिकाको सिमाना देखि गाभिएको गा.वि.स.को अन्तिम सिमाना सम्मको मुख्य सडकको मापदण्ड नगरपालिकाको साविक निर्धारित सडक मापदण्ड अनुसार नै कायम गर्ने निर्णय गरियो साथै उक्त गाभिएका गा.वि.स. भित्रका सडकहरुको हकमा परामर्शदाताबाट विस्तृत अध्ययन गर्न लगाई प्राप्त अध्ययन प्रतिवेदन अनुसार मापदण्ड कायम गर्ने निर्णय गरियो ।
३८. जनकपुर उप-महानगरपालिकामा आम्दानी हुने विभिन्न प्रकारका रकमहरु जम्मा गरिने आम्दानी शीर्षकका कोष खाताहरु शीर्षक बमोजिम अलग अलग हुनु पर्नेमा त्यसो नभै एउटै मूल खातामा जम्मा गर्ने गरेको र यसबाट नगरपालिकाको यर्थाथ हिसाब निकाल्न र श्रेस्ता अध्यावधि राख्न कठिनाई भैरहेको हुंदा शीर्षक बमोजिम अलग खाता खोली श्रेस्ता व्यवस्थित बनाउने निर्णय गरियो ।
३९. जनकपुर उप-महानगरपालिका क्षेत्रभित्र आवश्यक रहेका ठांडहरुमा सार्वजनिक शौचालयहरुको निरिक्षण गराई शौचालय निर्माण गराउने साथै भएका सार्वजनिक शौचालयहरुको निरिक्षण गराई मर्मत संभार गर्नु पर्ने भएमा सोको मर्मत सम्भार गराउने निर्णय गरियो ।
४०. पुरानो सम्भौता बमोजिम गुठी संस्थान अधिनस्त रहेको जनकपुर उपमहानगरपालिका क्षेत्रभित्रका पोखरीहरुबाट प्राप्त हुने आम्दानीको ४०% गुठी संस्थान, ४०% उपमहानगरपालिका र २०% रकम पोखरीको मर्मत सम्भारमा खर्च गर्नु पर्ने सहमति लाई पुनः लागु गराउन पहल गर्ने निर्णय गरियो ।
४१. जनकपुर उप-महानगरपालिकाको फोहर व्यवस्थापन गर्न ल्याण्ड फिल साइटका लागि आवश्यक जग्गा खरिद गर्न रकम मांग भैसकेकोमा ताकेता गरी ल्याण्ड फिल साइटको स्थायी व्यवस्थापन गर्ने प्रकृया अधि बढाउने निर्णय गरियो ।
४२. उप-महानगरपालिकाबाट कार्यान्वयन गरिएका योजनाहरुको नियमित अनुगमनको लागि अनुगमन समिति गठन गरी अनुगमन गराउने निर्णय गरियो ।
४३. जानकी मन्दिर वरिपरीको घर भवन निर्माण गर्न नक्शा पास गर्दा ३१फिट उंचाई सम्मको मात्र नक्शा पास गर्ने भनि मिति २०७०।१।२७ गतेको जनकपुर नगरपालिकाको २०औं नगरपरिषदबाट निर्णय भएकोमा जानकी मन्दिर वरिपरि ३१ फिट भन्दा बढी उंचाईको घर भवनहरु बनाएको भनि जन गुनासोहरु आएकोले उक्त निर्णय पश्चात जानकी मन्दिर वरिपरि ३१ फिट भन्दा माथी हुने गरी पास भएको घर भवनको नक्सा तथा म्याद थपका निर्णयहरु

20

- बदर गर्ने । साथै यसमा २०औं नगरपरिषदको निर्णय विपरित गलत कार्य भएको पाइएमा आवश्यक कानूनी प्रकृया समेत अवलम्बन गर्ने निर्णय गरियो ।
४४. जनकपुर उप-महानगरपालिका हालैमा स्तरोन्नती भएको र त्यसमा ११ वटा गा.वि.स.हरु थप भएको परिप्रेक्ष्यमा यस उप-महानगरपालिकालाई सु-व्यवस्थित रूपमा संचालन गर्न यसको संगठन विकास (Organization Development) अध्ययन गराई प्रतिवेदन प्राप्त गर्ने । साथै उप-महानगरपालिकामा अनावश्यक कर्मचारी भर्ना गर्ने प्रवृत्तिलाई निरुत्साहित समेत गर्ने निर्णय गरियो ।
४५. जनकपुर उप-महानगरपालिकाको क्रियाकलाप व्यवस्थित, पारदर्शी र जनमुखी तुल्याउन राजनैतिक दलहरु बिच छलफल गर्नु पर्ने आवश्यकता देखिएकोले प्रत्येक महिना कम्तीमा १एक बैठक सर्वदलीय छलफल राख्ने निर्णय गरियो ।
४६. ~~२०६२ बैशाख १५ते २०~~ ~~आ.व.०७२/०७३ देखि~~ जनकपुर उप-महानगरपालिकामा भवन विनियमावली तथा भवन आचार संहिता लागू गर्ने निर्णय गरियो ।
४७. जनकपुर उप-महानगरपालिकाको लोगोमा जानकी मन्दिरको फोटो निर्धारण गर्ने निर्णय गरियो ।
४८. जनकपुर उप-महानगरपालिकामा संयुक्त वडा कार्यालय स्थापना भई १ एक जना वडासचिवले १एक भन्दा बढी वडाको कार्य गर्नु परेमा बढी वडाको लागि प्रति वडा रु.२,०००।-(दुई हजार) मासिक खाजा भत्ता उपलब्ध गराउने निर्णय गरियो ।
४९. जनकपुर उप-महानगरपालिका कार्यालयको ज१क १६४ र १६५ नं. ट्रिपर तथा ज१क१७२ नं. स्काभेटर लोडरको भाडा वापत बांकी रहेको रकम डिभिजन सडक कार्यालय, मुजेलिया संग पुनः ताकेता गरी असुल उपर गर्ने निर्णय गरियो ।
५०. जनकपुर उप-महानगरपालिकामा विभिन्न व्यक्ति, संस्था, निकाय, उपभोक्ता समिति आदिबाट फिर्ता प्राप्त हुन बांकी रहेका पेशकी लगायतका बक्यौता रकम तरताकेता गरी असुल उपर गर्ने निर्णय गरियो ।
५१. मित्र राष्ट्र भारतका प्रधानमन्त्री नरेन्द्र मोदीको प्रस्तावित जनकपुरधाम भ्रमण तयारीको शिलशिलामा जनकपुर उप-महानगरपालिकाको तर्फबाट खर्च भएको रकम सम्बन्धित निकायबाट सोधभर्नाको लागि मांग गर्ने निर्णय गरियो ।
५२. जनकपुर उप-महानगरपालिकाको आ.व.०७२/०७३को लागि नगर एकिकृत योजना तर्जुमा समिति तथा आवधिक योजनाको आधारमा तपसिलका योजनाहरु छनौट गर्ने निर्णय गरियो ।

20

आ.व. २०७२/७३ को लागी नगर एकिकृत योजना तर्जुमा समिती तथा आवधिक योजनाको आधारमा
छनौट योजनाहरु

सि.नं.	सडकको नाम	बजेट
कार्यक्रमको नाम: सं.मा.तथा स्था.वि.म.को जगेडा कोष (बजेट जनसहभागिता समेत)		४०,०००,०००।००
१	वडा नं. ४ सरचिचया कुट्टी (परिक्रमा सडक) देखि बृन्दावन कम्प्लेक्ससम्म पि.सि.सि. तथा नाला निर्माण ।	५,०००,०००।००
२	वडा नं. ४ सरचिचया कुट्टी नजिक जिवछ साहको घरदेखि राजेश कर्णको घर सम्म पि.सि.सि. तथा नाला निर्माण कार्य ।	५,०००,०००।००
३	वडा नं. ७ भैरव चौक देखि भैरव स्थान हुँदै परिक्रमा सडकसम्म पि.सि.सि. तथा नाला निर्माण गर्ने ।	५,०००,०००।००
४	वडा नं. १६ पूल्चौकदेखि कपिलेश्वरनाथको मन्दिर हुँदै हर्दिनाथको मन्दिरसम्म सडक पि.सी.सी. तथा नाला निर्माण कार्य	५,०००,०००।००
५	वडा नं. १९ मिल्स एरिया देखि पुरानो धनुषा धाम सडक वडा नं. १९ को कार्यालय सम्म रहेको सो सडक कालोपत्रे र दुवै तर्फ पक्की नाला निर्माण गर्ने	५,०००,०००।००
६	वडा नं. २५, लक्ष्मीनियाँ बजारको राजमार्ग देखि कुम्हरौडा र भगवतीपुर टोल हुँदै राजमार्ग सम्मको मुल सडक कालोपत्रे तथा सडकको दुवै तर्फ पक्की नाला निर्माण ।	५,०००,०००।००
७	वडा नं. १ मा.न्यायधिश अधिवक्ता रामनगीना सिंहको घरदेखि उत्तर उदय नारायण यादवको घरसम्म र सोही विचदेखि भानुभक्त स्कूलसम्म र उत्तर हृयद नारायण यादवको घरदेखि पश्चिम जिवछ साहको घर हुँदै दक्षिण घिमिरेको घरसम्मको सडक पि.सी.सी. तथा नाला निर्माण कार्य	५,०००,०००।००
८	वडा नं. १५, हनुमान मन्दिरदेखि बहुअरवाको सिमाना सम्म उप-महानगरपालिका सिमाना सम्म १३मिटर कायम गरी नाला निर्माण कार्य ।	५,०००,०००।००
९	वडा नं. २१, कुर्था भित्रको जाने तिनवटा मुलसडकहरु पिच र वडाको विच बस्ती हुँदै गएको मुल नाला पक्कि तथा सोमा पर्ने कल्भर्ट निर्माण गर्नु पर्ने ।	५,०००,०००।००
१०	उ.म.न.पा.कार्यालयको कार्यालय भवनको थप कार्य	१०,०००,०००।००
११	वडा नं. २६, कनकपट्टीको सरस्वती बजार देखि कनकपट्टी गाउँ हुँदै भोइल सम्म जाने बाटोमा नाला र कालो पत्रे गर्ने ।	५,०००,०००।००
१२	वडा नं. १८, सम्पूर्ण बस्तीमा सडक पि.सी.सी. तथा नाला निर्माण कार्य	५,०००,०००।००
कार्यक्रमको नाम: नगरपालिका अनुदान (बजेट जनसहभागिता बाहेक)		४०,०००,०००।००
	कन्टिन्जेन्सी वापत १.५ प्रतिशत	६००,०००।००
१	जगेडा कोषको लागी पारस्परिक कोष वापतको रकम	१२,०००,०००।००
२	एकिकृत सहरी विकास आयोजनाको लागी पारस्परिक कोष वापतको रकम	५,०००,०००।००
	गत वर्षको संचालित योजनहरुको भुक्तानी	५,०००,०००।००
३	१५ प्रतिशत रकम बालबालिकाको लागी	२,६२५,०००।००
३.१	वडा नं. १४, जनता स्कूलको कम्पाउण्ड भित्र माटो पुर्ने कार्य ।	१००,०००।००
३.२	वडा नं १, असर्फि स्कूलदेखि अस्वनी सिंहको घरसम्मको सडक पि.सी.सी. तथा नाला निर्माण कार्य (अधुरो योजना)	६००,०००।००
३.३	बालक्लव तथा बालसंजाल गठन	१००,०००।००
३.४	नगरस्तरीय बाल वक्तृत्वकला तथा निवन्ध प्रतियोगिता	५०,०००।००
३.५	गरीव तथा जेहेन्दार विधार्थीको लागी छात्रवृति, शैक्षिक तथा खेलकुद सामग्रीको व्यवस्था	२००,०००।००
३.६	बालश्रम न्यूनिकरण कार्यक्रम	१५०,०००।००
३.७	जन्म दर्ता अभियान	१००,०००।००
३.८	बाल पत्रिका प्रकाशन (बाल क्लवका बालबालिका)	७५,०००।००
३.९	बालकोष स्थापना	१००,०००।००

२१

20X

३.१०	विधालयहरुमा छात्राहरुको लागी निशुल्क स्यानिटरी प्याड वितरण	५०,०००।००
३.११	उ.म.न.पा.को बालबालिकाहरुको स्थिती पत्र तयारी	१००,०००।००
३.१२	बाल दिवस, युवा दिवस, किशोर किशोरी सचेतना कार्यक्रम	५०,०००।००
३.१३	अवलोकन भ्रमण	१५०,०००।००
३.१४	बालविवाह न्युनिकरण	१००,०००।००
३.१५	भेदभाव न्युनिकरण सम्बन्धि जनचेतना कार्यक्रम	७५,०००।००
३.१६	गरिब तथा जेहेन्दार बालबालिका छात्रवृत्ति	७५,०००।००
३.१७	बाल पुस्तकालय	१००,०००।००
३.१८	अपाङ्ग, बालबालिका मैत्रि कार्यक्रम	५०,०००।००
३.१९	बालमैत्री स्थानिय शासन प्रवर्धन विकास	३२५,०००।००
३.२०	बालविकास केन्द्र सहयोग	७५,०००।००
४	१० प्रतिशत रकम महिलाको लागी	१,७५०,०००।००
४.१	महिलाहरुको लागी लोक सेवा आयोगको तयारी कक्षा	२००,०००।००
४.२	सिलाई कटाई सिपमुलक तालिम	७५,०००।००
४.३	तिज पर्व र जितिया पर्वको लागी	४०,०००।००
४.४	नारी दिवसमा अन्तकृया कार्यक्रम	२५,०००।००
४.५	हिंसा पिडित राहत कोष अभिवृद्धि	५०,०००।००
४.६	अन्तरपार्टि/महिला सरोकार समुह क्षमता विकास	७०,०००।००
४.७	महिला स्वास्थ्य स्वम सेविका अवलोकन भ्रमण तथा क्षमता विकास	१००,०००।००
४.८	ना.स.के प्रजनन स्वास्थ्य सम्बन्धी १ दिने अभिमुखिकरण	७५,०००।००
४.९	ना.स.के प्राठेघर तथा स्तन क्यान्सर तथा स्वास्थ्य शिक्षा सम्बन्धि सचेतना	१००,०००।००
४.१०	ना.स.के महिला अवलोकन भ्रमण तथा क्षमता विकास कार्यक्रम	१५०,०००।००
४.११	मिथिला आर्ट/व्युटि पार्लर तालिम	११५,०००।००
४.१२	महिला हिंसा सम्बन्धि १९ दिने अभियान कार्यक्रम	५०,०००।००
४.१३	गै.स.स.मा आवद्ध महिलाहरुको लागी क्षमता अभिवृद्धि	५०,०००।००
४.१४	लै.स.सा.स.प्रवर्द्धन तथा तालिम	१२५,०००।००
४.१५	सुधारिएको चुल्हो कार्यक्रम	२००,०००।००
४.१६	सामाजिक परिचालकहरुको लागी सामाजिक परिचालन तथा जिविकोपार्जन सुधार कार्यक्रम सम्बन्धि क्षमता विकास	७५,०००।००
४.१७	बचत तथा लेखा व्यवस्थापन तालिम सहकारीमा आवद्ध महिलाहरुको लागी	१००,०००।००
४.१८	लघु उधम विकास तथा स्वरोजगार प्रवर्द्धन	७५,०००।००
४.१९	स्वास्थ्य सरसफाई वातावरण संरक्षण सम्बन्धि कार्यक्रम	७५,०००।००
५	१५ प्रतिशत रकम लक्षित वर्गको लागी	२,६२५,०००।००
५.१	जेष्ठ नागरीक-जेष्ठ नागरीक तथा एकल महिला सम्बन्धि कार्यक्रम तथा बृधाश्रम सहयोग	१५०,०००।००
५.२	दलित तथा जनजातीको लागी	
क	वडा नं. २२, खानेपानी तथा सरसफाई अन्तर्गत गरीब, विपन्न, दलित जनजाती परिवारहरुको लागी खानेपानी ह्याण्ड पाईप २०० थान तथा शौचालय निर्माण कार्य	३५०,०००।००
ख	वडा नं. २३, बिन्धी टोलमा महिलाको लागी संचालीत महिला सिलाई कटाई तालिम संचालन गर्ने कटाई तालिम संचालन गर्ने र निरन्तरता दिने	१००,०००।००
ग	वडा नं. ६, मेस्तर टोलमा रहेको सार्वजनिक शौचालय मर्मत कार्य	२००,०००।००
घ	वडा नं. २७ को दलित बस्तीमा छुटा-छुटै र वा दलित दलान निर्माण गर्ने ।	४००,०००।००
ङ	वडा नं. २७ मुस्लिम समुदायको दाह संस्कार गर्ने बाटोमा एउटा पुल निर्माण गर्ने ।	२५०,०००।००
च	लोकसेवा तयारी कक्षा (ख./ना.सु.)	१५०,०००।००
छ	दलित बस्तीमा सरसफाई /शौचालय प्रवर्धन कार्यक्रम	१५०,०००।००
ज	सिलाई कटाई तालिम	५०,०००।००
झ	बेत वाँस तालिम (डोम समुदाय प्राथमिकता)	५०,०००।००

20X

20X

अ	सुगुर नियन्त्रण र व्यवस्थापन कार्यक्रम	१००,०००।००
ट	हाउस वाइरिंग तालिम तथा पलर्मवंग तालिम	५०,०००।००
ठ	दलित महिला शसक्तिकरण कार्यक्रम	५०,०००।००
ड	मिथिला आर्ट तालिम	५०,०००।००
ढ	जनजाती संस्थागत विकास उत्थान	५०,०००।००
५.९	मधेशी, मुस्लीम तथा पिछडावर्गको लागि आयमुलक, सिपमुलक तथा शसक्तिकरण कार्यक्रम	२००,०००।००
५.१०	अपाङ्गको लागि आयमुलक, सिपमुलक तथा शसक्तिकरण कार्यक्रम	१५०,०००।००
६	लैङ्गिक अल्पसंख्यक सिपमुलक कार्यक्रम	१२५,०००।००
७	अन्य पुर्वाधार योजनाहरु तर्फ (जनसहभागिता बाहेक)	१०,४००,०००।००
	आर्थिक, सामाजिक एवम् भौतिक पूर्वाधार विकास	८,२००,०००।००
७.१	वडा नं १, विशूनदेव साहको घरदेखी हरिनारायणको घर हुदै रामवावू साहको घरसम्मको सडक पि.सी.सी.तथा नाला निर्माण कार्य (अधुरो योजना)	५००,०००।००
७.२	वडा नं १, मदन टेरसा सडकदेखी उत्तर डा.अरुण कुमार सिंहको घरसम्मको सडक पि.सी.सी.तथा नाला निर्माण कार्य	५००,०००।००
७.३	वडा नं १, विनोद ठाकुर सोनारको घरदेखी संतोष पासवानको घर हुदै अनिल गिरीको घरसम्मको सडक पि.सी.सी.तथा नाला निर्माण कार्य	५००,०००।००
७.४	वडा नं १, राम भरोस कापडीको घरदेखी राजदेव मूखियाको घर हुदै विशानी साह राउतको घरसम्मको सडक पि.सी.सी.तथा नाला निर्माण कार्य	५००,०००।००
७.५	वडा नं १, मनोज साहको घरदेखी डा.लक्ष्मेश्वर प्रसाद साहको पुरानो घरसम्मको सडक पि.सी.सी.तथा नाला निर्माण कार्य	५००,०००।००
७.६	वडा नं १, यूवराज खातीको घरदेखी उत्तर राम ज्ञान मंडलको घरसम्मको सडक पि.सी.सी.तथा नाला निर्माण कार्य	५००,०००।००
७.७	वडा नं १, राजेन्द्र प्रसाद साहको घरदेखी राम कुमार मंडलको घरसम्म सडक पि.सी.सी.तथा नाला निर्माण कार्य	५००,०००।००
७.८	वडा नं २, मूकुन्द शर्माको घरदेखी रेणु भाको घर हुदै लक्ष्मण साहको घरसम्म सम्म पि.सि.सि. गर्ने	५००,०००।००
७.९	वडा नं २, वडा कार्यालयको भवन निर्माण	५००,०००।००
७.१०	वडा नं २, जिवछ्ठी देखीको घर देखी मूस्लमान गल्ली भित्र सम्म नाला र पि.सि.सि. कार्य	५००,०००।००
७.११	वडा नं २, संजय साहको घर देखी तेज नारायण साहको घर सम्म नाला पि.सि.सि. बनाउने	५००,०००।००
७.१२	वडा नं २, खेहर साह तेलीको घर देखी दक्षिण मानकी होटल सम्म पक्क नाला बनाउने	५००,०००।००
७.१३	वडा नं २, अमरकान्त भाको घरदेखी दक्षिण किशोरी मंडल घरसम्म जाने सडकमा माटो र ग्रेभल गर्ने र राम वृक्ष साहको घर हुदै गिरीजा हलसम्म जाने सडक देखी पश्चिम जिवछ्ठी साहको घर हुदै रामलोचन यादवको जग्गा कम्पाउण्डवाल पि.सि.सि. बनाउने साथै डूभर दिल बहादुरको घर को पश्चिम पट्टि देखी अंकेश्वर यादवको घरसम्म ढलान बाटो लाई मर्मत गर्ने	५००,०००।००
७.१४	वडा नं २, नगरपालिका देखी दक्षिण गंगा सागरको उत्तरवारी डिल सम्म पि.सि.सि. र नाला बनाउने	७००,०००।००
७.१५	वडा नं २, आलम सरको घर देखी पुर्व किशोरी मंडलको घर सम्म जाने सडकमा पि.सि.सि. र नाला बनाउने	५००,०००।००
७.१६	वडा नं २, शैलेन्द्र भा को घर देखी उत्तर गंगा खत्वेको घर सम्म सडकमा पि.सि.सि. र नाला बनाउने	५००,०००।००
	प्रवर्द्धनात्मक क्षेत्र	२,२००,०००।००
७.१७	वडा नं १, सभासद रामकृष्ण यादवको घरदेखी प्रदिप साहको घर हुदै विन्देश्वर साहको घरसम्मको सडक पि.सी.सी.तथा नाला निर्माण कार्य	३५०,०००।००
७.१८	वडा नं. २, दिर्घ सागर पोखरीको चन्द्र किशोर साहको घरदेखी अरुण यादवको घर हुदै मूख्य सडकसम्मको सडक पि.सी.सी.कार्य	३५०,०००।००
७.१९	वडा नं. ३, शम्भु साहको घर नजिक, चमर टोलको ईनार नजिक तथा तत्मा टोलमा महेन्द्र दासको घर नजिक ५०० फिट ३ इन्च पाइप जडान गर्ने	३००,०००।००

20

७.२०	वडा नं. ३ र ११ को सिमानामा सत्यनारायण साहको घरदेखि उदयमान श्रेष्ठको घरसम्म पि.सि.सि. माथि नयाँ पि.सि.सि. ढलान गर्ने निर्णय गरियो	४००,०००।००
७.२१	वडा नं. ३, सुनैना मार्गको नाला र पि.सि.सि. माथि नयाँ पि.सि.सि. र नाला बनाउने निर्णय गरियो	४००,०००।००
७.२२	वडा नं. २ र ३ को सिमानामा ओपेन्द्र भाको घरदेखि उतर विश्वनाथ साहको घरदेखि महेन्द्र दासको घर सम्म सडक विस्तार गरि पि.सि.सि. गर्ने	४००,०००।००
कार्यक्रमको नाम: स्थानिय विकास शुल्क (बजेट जनसहभागिता बाहेक)		
१	सफाई कर्मचारीको तलब	५०,०००,०००।००
२	सफाई कर्मचारीको स्था.भत्ता तथा महगी भत्ता	१५,०००,०००।००
३	सफाई कर्मचारीको विमा	१,६५०,०००।००
४	सफाई कर्मचारीको पोशाक	२००,०००।००
५	सडक बत्ती	५००,०००।००
६	खानेपानी सामग्री	२,५००,०००।००
७	अन्य पुर्वाधार योजनाहरू तर्फ	१,२५०,०००।००
७.१	वडा नं. ४, लालो ठाकुरको घर देखि अरुण ठाकुरको घर सम्मको अधुरो काम पुरा गर्ने ।	४००,०००।००
७.३	वडा नं. ४, दुर्गा मन्दिर देखि स्काउट भवन सम्म अधुरो काम पुरा गर्ने ।	४००,०००।००
७.४	वडा नं. ४, धर्मन्द्र रायको घरदेखि रत्न देव लाल कर्णको घर सम्म पि.सु.सु. तथा नाला निर्माण	४००,०००।००
७.५	वडा नं. ४, हरिशचन्द्र मार्गमा मरिक भवन देखि दक्षिण तर्फ जाने सडकमा संतोष यादवको घर सम्म पि.सि.सि. तथा नाला निर्माण कार्य ।	४००,०००।००
७.६	वडा नं. ४, हुलास यादवको घरदेखि महादेव साहको घर सम्म पि.सि.सि. तथा नाला निर्माण ।	४००,०००।००
७.७	वडा नं. ४, आलोक ठाकुरको घरदेखि मिट क्याम्पस हुदै क्याम्पस चौक सम्म पि.सि.सि. तथा नाला निर्माण ।	४००,०००।००
७.८	वडा नं. ४, चन्द्रशेखर मिश्रको घर देखि राजेन्द्र मण्डलको घर सम्म पि.सि.सि. तथा नाला निर्माण ।	४००,०००।००
७.९	वडा नं. ४, दक्षिणकालि उपभोक्ता समितिले निर्णय गरेको दक्षिण त्रिभुवन सिंहको जग्गा देखि भरथ ठाकुरको घर सम्म पि.सि.सि. तथा नाला निर्माण ।	४००,०००।००
७.१०	वडा नं. ४, शिव शंकर भाको घरदेखि राहुल कर्णको घर सम्म पि.सि.सि. तथा नाला निर्माण ।	४००,०००।००
७.११	वडा नं. ४, सजावट फर्निचर देखि दक्षिण साइन्टिफिक स्कुल सम्म पि.सि.सि. तथा नाला निर्माण ।	४००,०००।००
७.१२	वडा नं. ४, राधा माधव समितिको पछडी पूर्व-दक्षिण विलाश फार्म हुदै रन्धिर शर्माको घरसम्म पि.सि.सि. तथा नाला निर्माण कार्य ।	४००,०००।००
७.१३	वडा नं. ४, शम्भुनाथ भाको घरदेखि मनोज भाको घर हुदै विश्वकृमा मन्दिर सम्म पि.सि.सि. तथा नाला निर्माण कार्य ।	४००,०००।००
७.१४	वडा नं. ५ को वडा कार्यालय जिर्न अवस्थामा रहेकोले त्यसलाई भत्काई अति आधुनिक तल शौचालय सिडि (भुई तल्ला) पहिलो तल्लामा कार्यालय दोस्रो तल्लामा बैठक कोठा हुने गरी निर्माण गर्ने ।	१५०,०००।००
७.१५	वडा नं. ६, रहिमपथ सडकको सडक पि.सी.सी.तथा नाला निर्माण कार्य	४००,०००।००
७.१६	वडा नं. ६, खानेपानीको लागी ४०० फिटको ह्याण्ड पाईप १ थान जडान कार्य	१००,०००।००
७.१७	वडा नं. ७, मनमोहन साहको घर देखि पश्चिम उतर डिल हुदै राजमार्ग सम्म पि.सि.सि. तथा नाला निर्माण गर्ने ।	४५०,०००।००
७.१८	वडा नं. ७, परिक्रमा सडकदेखि टि.भि.एस. शोहरुम देखि डा. ठाकुरको देखि पश्चिम प्रकाश साहको घरसम्म पि.सि.सि. तथा नाला निर्माण कार्य ।	४००,०००।००

७

७.१९	वडा नं. ७, राजमार्ग फुलगेन साहको घरदेखि पश्चिम कामेश्वर साहको घरहुदै १८ फिट सडक सम्म राम चन्द्र मण्डल अमिनको घरसम्म प्रमोद श्रिवास्तव घर सम्म पि.सि.सि. तथा नाला निर्माण कार्य ।	४००,०००।००
७.२०	वडा नं. ७, मिथिलादेवि भाको घरदेखि दक्षिण हुदै पूर्व सुगन्धा शर्माको घरसम्म पि.सि.सि. तथा नाला निर्माण कार्य ।	४००,०००।००
७.२१	वडा नं. ८, लक्ष्मण यादवको घर देखि परिक्रमा सडक सम्म पि.सि.सि. तथा नाला निर्माण कार्य	४००,०००।००
७.२२	वडा नं. ८, राजनारायण यादवको घरदेखि विनोद चौधरीको घरहुदै रामदुलार भगत विमल कुमार विमलको घर सम्म पि.सि.सि. तथा नाला निर्माण कार्य	४००,०००।००
७.२३	वडा नं. ८, जामुन खातुनको घरदेखि पश्चिम तर्फ सुनिल मिश्रको घरहुदै विन्देश्वर यादवको घर सम्म पि.सि.सि. तथा नाला निर्माण कार्य ।	४००,०००।००
७.२४	वडा नं. ८, रामकिशोर साहको घरदेखि विभूति नाथ मिश्रको घर सम्म पि.सि.सि. तथा नाला निर्माण कार्य ।	४००,०००।००
७.२५	वडा नं. ८, कृथा जाने वाटोमा ट्रान्समिटरदेखि लेख नारायण यादवको जग्गा देखि १२ फिटको वाटो सितल पाण्डेको घरदेखि पश्चिममा १६ फिटको वाटो गंगा दास कुट्टीको सडकमा जोडने रामनरेश पाण्डेको घरहुदै श्री राम पुकार साह तथा रामजी रायको घरसम्म पि.सि.सि. तथा नाला निर्माण कार्य ।	४००,०००।००
७.२६	वडा नं. ८, वडा कार्यालयको भवन पेन्टिङ गर्नुको सधै वडा कार्यालय बाहिर शौचाल व्यवस्था तथा पर्खाल लगाउनुपर्ने ।	४००,०००।००
७.२७	वडा नं. ८, गणेश रायको घरदेखि पूर्व मैमून खातुनको घरसम्म र देवता देविको घरसम्म सडक पि.सि.सि. तथा नाला निर्माण कार्य ।	४००,०००।००
७.२८	वडा नं. ८, देवनारायण महतोको घरदेखि राजकिशोर यादवको घरहुदै कुर्था जाने सडक सम्म पि.सि.सि. तथा नाला निर्माण कार्य ।	४००,०००।००
७.२९	वडा नं. ८, राजमार्ग देखि शत्रुघन रायको घरसम्म पि.सि.सि. तथा नाला निर्माण कार्य ।	४००,०००।००
७.३०	वडा नं. ८, सरिता शर्माको घरदेखि फिरन ग्यास सम्म पि.सि.सि. तथा नाला निर्माण कार्य ।	४००,०००।००
७.३१	वडा नं. ८, देव नारायण सिंह महतोको घरदेखि प.उपेन्द्र भाको घरहुदै विनोद साहको घरसम्म पि.सि.सि. तथा नाला निर्माण कार्य ।	४००,०००।००
७.३२	वडा नं. ८, विनोद रायको घरदेखि मोहन उपाध्याको घरहुदै विहारकुण्ड सम्म पि.सि.सि. तथा नाला निर्माण कार्य ।	४००,०००।००
७.३३	वडा नं. ८, मुकुन्द कर्णको घरदेखि विजय यादवको घरसम्म पि.सि.सि. तथा नाला निर्माण कार्य ।	४००,०००।००
७.३४	वडा नं. ८, शंकर साहको घरदेखि उमेश यादवको घरसम्म पि.सि.सि. तथा नाला निर्माण कार्य ।	४००,०००।००
७.३५	वडा नं. ८, रतनसागर पोखरीको उत्तर-पूर्व कुनामा रहेको निर्माणधिन रहेको धर्मशालाको थप कार्य	४००,०००।००
७.३६	वडा नं. ८, सत्यनारायण पाठकको स्मारकमा सालिक निर्माण कार्य ।	४००,०००।००
७.३७	वडा नं. ८, सिंहा पब्लिक स्कुलदेखि उतर हेमपाईपदेखि उतर छगाई मिस्त्री विपिन शर्मा घरहुदै भाग्य नारायण मिश्रको घरसम्म पि.सि.सि. तथा नाला निर्माण कार्य ।	४००,०००।००
७.३८	वडा नं. ९, मट्टुदेवि साहको घरदेखि शंकर पासमानको घरसम्म पि.सि.सि. तथा नाला निर्माण कार्य ।	४००,०००।००
७.३९	वडा नं. ९, रवि मिश्रको घरदेखि पूर्व तर्फको सडकमा पि.सि.सि. तथा नाला निर्माण कार्य ।	३५०,०००।००
७.४०	वडा नं. ९, जानकी मा.वि.को उतर तर्फहुदै पाकबति सरको उतरदेखि पश्चिम कुना सम्म पि.सि.सि. तथा नाला निर्माण कार्य ।	३५०,०००।००

७४१	वडा नं. १०, चिन्नु घाटको घरदेखि धुव बहादुर के.सि.को घरसम्म पि.सि.सि.गर्ने कार्य ।	३५०,०००।००
७४२	वडा नं. १०, यस ज.न.पा.१० मा रहेको देवि चौक,दुरसंचार र पूर्व उप-मेयर किशोरी साह ज्यूको घरतिर ४०० फिटको चापाकलको आवश्यकता रहेकोले कल जडान कार्य	१००,०००।००
७४३	वडा नं. ११, गंगा मिश्रको घरदेखि हुदै शोभा लाल यादवको घर भएर प्रफुल राज धिमिरेको घर जाने सडकसम्म पि.सि.सि. तथा नाला निर्माण कार्य ।	३५०,०००।००
७४४	वडा नं. ११, श्री श्री १०८ मनोकामना सिध्द हनुमान मंदिर भित्र ४०० फिटको हेण्डपाइप जडान गर्ने ।	१००,०००।००
७४५	वडा नं. १२, राजदेवी मन्दिर देखी उतरतीर जानेबाटोमा रा.रा.ब.क्याम्पसको गेट सम्म माटो र ग्रेभल गराउने	२००,०००।००
७४६	वडा नं. १२, विश्वनाथ महतोको घर देखी हनुमान मन्दिर गिरिजा पथ सम्म सडकमा माटो र ग्रेभल गराउने	२००,०००।००
७४७	वडा नं. १३, नगिना राउतको घरदेखि गिता साहको घरसम्म पि.सि.सि.निर्माण कार्य ।	३५०,०००।००
७४८	वडा नं. १३, रतन सागर पोखरीको पूर्वी टोलमा रहेको अधुरो श्री रतन सामदायिक धर्मशाला निर्माण कार्य ।	३००,०००।००
७४९	वडा नं. १४, चान्दनि चौकदेखि अधिकारी पोखरी सम्म पि.सि.सि. तथा नाला निर्माण कार्य ।	४००,०००।००
७५०	वडा नं. १४, विर कुमार कार्कीको होटल देखि पश्चिम जाने टुक व्यवसायि संघ हुदै उतर जाने सडक चनरदेवको घरसम्म पि.सि.सि. तथा नाला निर्माण कार्य ।	४००,०००।००
७५१	वडा नं. १४, राजमार्ग देखि पश्चिम अनुराधा यादवको घरदेखि कालेश्वर महतोको घर सम्म पि.सि.सि. तथा नाला निर्माण कार्य ।	४००,०००।००
७५२	वडा नं. १४, पलटु महराको घरदेखि मन्सूर बकिलको घरहुदै शिवजी मुखियाको घरसम्म पि.सि.सि. तथा नाला निर्माण कार्य ।	३५०,०००।००
७५३	वडा नं. १४, राकेश दासको घरदेखि जिवछ दासको घरहुदै श्रीचन दासको घरसम्म पि.सि.सि. तथा नाला निर्माण कार्य ।	३५०,०००।००
७५४	वडा नं. १६, महेन्द्र मंडलको घर हुदै श्री नारायण साहको घरसम्मको सडक पि.सी.सी. तथा नाला निर्माण कार्य	३५०,०००।००
७५५	वडा नं. १६, अवध मुखियाको घरदेखी राजवंशी ठाकुरको घर हुदै कौशलेन्द्र मिश्रको घरसम्मको सडक	४००,०००।००
७५६	वडा नं. १६, रामबाबू यादवको घर हुदै शाशिवंशी दत्तको घर पछाडीसम्म सडक पि.सी.सी. तथा नाला निर्माण कार्य	३५०,०००।००
७५७	वडा नं. १७, वडा कार्यालय वडा नं. १७ को अधुरो भवन निर्माण	३५०,०००।००
७५८	वडा नं. १७ अन्तर्गत पर्ने धर्मबिर भाको घर देखी श्री कन्टीर भा विद्यालयको कलभट सम्म मेन वाटो ढलान गर्ने	३५०,०००।००
७५९	वडा नं. १७, परमेश्वर यादवको घर देखी ललन ठाकुरको घर सम्म पि.सि.सि. र नाला निर्माण	३५०,०००।००
७६०	वडा नं. १८, श्री शंकर नि.मा.वि. विद्यालयका लागी भातिक पूवाधार डस्क, बेन्च अन्य फर्निचर आदी	१००,०००।००
कार्यक्रमको नाम: मालपोत रजिष्ट्रेशनबाट प्राप्त रकमबाट (बजेट जनसहभागिता बाहेक)		१३,०००,०००।००
१	वडा नं. १८, भोइल वस्ता मन्दिरको जिणाधार र गाविस भवनदेखी रल्बे लाइन हुदै शाहिदपथसम्म सडक निर्माण	३५०,०००।००
२	वडा नं. १९, पुरानो धनुषाधाम सडक देखी पुर्व हुदै शिवपूर टोलसम्म सडकमा नदी र कूलोमा पक्की पुल कलभट र पि.सि.सि. सडक निर्माण गर्ने	३५०,०००।००
३	वडा नं. १९, बगा टोलको रामचन्द्र चौधरीको घर देखी राम सबके ठाकुरको घर सम्म सडकमा पि.सि.सि. र पक्की नाला निर्माण गर्ने	६००,०००।००
४	वडा नं. १९, वडा कार्यालय वडा नं. १९ को कम्पाउण्ड भित्र चपी निर्माण कार्य	३५०,०००।००
५	वडा नं. २०, नवकी पाखरी फकन पाडितको घरदेखि पश्चिम मनजर पूव मन सडकसम्म सडक पि.सी.सी.कार्य	३५०,०००।००

६	वडा नं. २०, वैजू साहका घरदेखी बहादुर दास र कारी साफीका घर हूद मन सडकसम्म सडक पि.सी.सी.कार्य	३५०,०००।००
७	वडा नं. २०, उमेश साहका घरदेखी बहादुर कुमका घरसम्म सडक पि.सी.सी.कार्य	३५०,०००।००
८	वडा नं. २०, जगत भाका जग्गादेखी डिहवार स्थानसम्म १२ फिट कायम गरी सडक पि.सी.सी.कार्य	३५०,०००।००
९	वडा नं. २०, धून्चवती सर लाइ नाचा ठाकुर भन्ने पाखरीलाई पयटाकेय भित्र बनाउने कार्य	३५०,०००।००
१०	वडा नं. २२, दूधमती नदीदेखी पश्चिम गांउको मूलसडक रहेको लूकेश्वरी थानसम्मको सडक, लूकेश्वरी थानदेखी पश्चिम जयनाथ मण्डलको घर हूदै हनुमान मन्दिरसम्म तथा नरेन्द्र मण्डलको घरदेखी हनुमान मन्दिरसम्मको सडक फराकिलो गरी कालोपत्रे गर्ने कार्य	३५०,०००।००
११	वडा नं. २२, जयनन्दन पाण्डका घरदेखी उत्तर बन्खतसम्म पानी निकासका लागी नाला निर्माण कार्य	३५०,०००।००
१२	वडा नं. २३, गोविन्द मन्दिर देखी पूव पाट्ट निर्माण भइरहेको नया बस्तासम्म बाटो निर्माण पक्क नाला निर्माण कार्य	३५०,०००।००
१३	वडा नं. २३, ब्रह्मस्थान देखी राम शरण राउतका घर सम्मको बाटो पक्क सडक निर्माण गर्ने कार्य (बेला)	३५०,०००।००
१४	वडा नं. २३, वडा कार्यालयमा अवास्थित बटश्वर नाथ महादेव मन्दिरको अधूरा काम सम्पन्न गराउने	२००,०००।००
१५	वडा नं. २३, राम लक्ष्मण रा.प्रा.वि. देखी विलास साहका घर सम्म सडक र नाला निर्माण गर्ने	३५०,०००।००
१६	वडा नं. २३, गुलाब साह का घर देखी पि.सि.सि. राम चन्द्र माचाका घर सम्म	३५०,०००।००
१७	वडा नं. २३, बिल्टुको घर देखी रामनन्दनको घर सम्म पि.सि.सि. र नाला	३५०,०००।००
१८	वडा नं. २३, बिन्धी रामचरन कापरको घर देखी कलमट सम्म पि.सि.सि. र नाला निर्माण	३५०,०००।००
१९	वडा नं. २३, संताप चौधरीको घर देखी आभिनन्दन ठाकुरको घर सम्मको बाटो पि.सि.सि. ढलान तथा नाला कायम गरी निर्माण गर्ने	३५०,०००।००
२०	वडा नं. २४, अंधुरो वडा कार्यालयलाई पुरा गर्ने, कम्पाउण्ड वाल र गेट निर्माण	३५०,०००।००
२१	वडा नं. २४, मखन चौक देखी उत्तर जाने बाटो पि सि सि र नाला मखन चौक देखी हनुमान नगर टोल सम्मको सडकमा ग्रेभल र नाला समेत ।	३००,०००।००
२२	वडा नं. २५, राजमार्ग देखी महाजन यादवको घर जगदिश चन्द्र भाको घर शिवशंकर भा को घर देखी विद्यानन्द का घर हुँदै बगेवा टोल ब्रह्मस्थान सम्मको सडक पि.सि.सि. ढलान तथा पक्की सडक निर्माण ।	३००,०००।००
२३	वडा नं. २६ को जमुनिया दक्षिणवारी टोल देखी वडा नं. २५ कुम्रौडा सम्म जाने नयाँ बाटो निर्माण तथा ग्रेभल गर्ने ।	२००,०००।००
२४	वडा नं. २६ को जमुनिया प्रस्टोकि हारसरमा जडान भएको डिप र टूवेलमा विद्युत जडान गन	३००,०००।००
२५	वडा नं. २६ को प्रस्टोकीको भैरव स्थानाको पूर्व देखी जलाद नदि सम्म जाने सडकमा ग्रेभल तथा आवश्यक पर्ने ठाउँमा कलभट निर्माण गर्ने ।	३००,०००।००
२६	वडा नं. २६ को पल्टु यादवको घर देखी वडा कार्यालय सम्मको बाटो किरतार र पि.सि.सि. ढलान गर्ने (प्रस्टोकी)	३००,०००।००
२७	वडा नं. २६ को प्रस्टोकीको राम जानकी मन्दिर देखी पूर्व जाने जलाद नदी हुँदै सिरसिया सम्म जाने बाटोमा ग्रेभल तथा मर्मत कार्य गर्ने ।	२००,०००।००
२८	वडा नं. २६ को उप स्वास्थ्य चौकीको भवन निर्माण जमुनिया र हारसरको बिचमा गर्ने ।	३००,०००।००
२९	वडा नं. २६ को महन्धी यादवको खटे देखी प्रस्टोकी सम्म जाने गोरेटो बाटो बिस्तार गरी कृषि सडक निर्माण गर्न ।	३५०,०००।००
३०	वडा नं. २७ को प्रत्येक टोलमा भएको बाटोमा माटो पुर्ने ग्रेभल र नाला निर्माण गर्ने	३००,०००।००
३१	वडा नं. २७ कृषि पोल जडान गर्नुको साथै बाथरिङ्ग गर्ने गराउने ।	१५०,०००।००
३२	वडा नं. १९ को ५२ विघा संरक्षणको लागी घेरवार कार्य	५००,०००।००
३३	वडा नं. ७ को पगलावावाको पूर्व गेटको अगाडी सन्त तुलसीदास पाकदेखी दक्षिणको सडक पि.सी.सी.कार्य	३००,०००।००
३४	भैपरी योजनाहरूको लागी	२,१००,०००।००

२७

कार्यक्रमको नाम: सडक बोर्ड नेपाल (बजेट जनसहभागिता बाहेक)		५,५००,०००।००
१	वडा नं. १३, विष्णुदेव साहको घरदेखि जोगनरायण यादवको घरसम्म पि.सि.सि. गर्ने कार्य ।	६००,०००।००
२	वडा नं. १, कयर नासङ्ग हाम पारकमा सडकदेखा पूर्व अमरन्द्र नायकका घर हुदै पूर्व जयराम शर्माको घरसम्मको सडक पि.सी.सी.तथा नाला निर्माण कार्य (अधुरो योजना)	७५०,०००।००
३	वडा नं. १, जूगल नधोको घरदेखि जगादिश साहको घरसम्मको सडक पि.सी.सी.तथा नाला निर्माण कार्य	६००,०००।००
४	वडा नं. ४, डा. राम ललाको घरदेखि पूर्व प्र.जि.अ.रामरतन मिश्राको घर सम्म सडक पि.सि.सि. कार्य	५००,०००।००
५	वडा नं. ४, देवेन्द्र साहको घरदेखि शत्रुघन यादवको घरसम्मको सडक पि.सि.सि. तथा नाला निर्माण कार्य ।	५००,०००।००
६	वडा नं. ५, महाविर चोक देखि जानकी मन्दिर सम्मको सूर्य किशोर मार्ग पि.सि.सि. तथा नाला निर्माण गर्ने ।	७००,०००।००
७	वडा नं. ७, भि.आयल नजिकको यशोधिया देवीको घरदेखि पूर्व माछा बजारसम्म जाने सडक पि.सि.सि. तथा नाला निर्माण कार्य ।	६००,०००।००
८	वडा नं. ८, मेरीस्टोप्स देखि पश्चिम तर्फ वालमिकी रोडमा जोडने गरी पुरानो अधुरो बाटो निर्माण गर्ने ।	६००,०००।००
९	वडा नं. ८, उँ स्कूल देखि पूर्व तर्फ बाट दक्षिण तर्फ विमल मिश्राको घर सम्म पि.सि.सि. तथा नाला निर्माण र हसनरायण भाको घरहुदै गिता भाको घर सम्म पि.सि.सि. तथा नाला निर्माण कार्य	५००,०००।००
१०	सडक हेराल	१५०,०००।००

निर्णय नं. (२३) :- संघीय मासिका तथा स्थानिय विकास प्रान्तालय

प्रति - २०७१-७२ जतेको परिपत्र अनुसार जनकपुर उप-महानगरपालिका गठन हुँदा मासिका ११ वटा गा.वि.स. हरूमा कार्यरत कर्मचारीहरूको हकमा प्रकृमा पूरा गरी स्थाई जस्ता कर्मचारीहरूलाई उप-महानगरपालिकाको रिक्त स्थितो जुल्दो पढमा वा थप दरबन्दा सिर्जना गरी सुमायोजन गर्ने निर्णय गरियो ।

निर्णय नं. (२४) :- आवश्यक परमा यस कार्यालयले सेवा करारमा काबत लाने शरत सकिने छ ।